"LA PEQUEÑA ESPERANZA DE LOS FAMILIARES DE DESAPARECIDOS EN ARGENTINA HA SIDO DESTROZADA", DIJO EL PAPA JUAN PABLO

SE AGUDIZA LA POLEMICA POR PRESUNTO PACTO

ALFONSIN RATIFICO GRAVE IMPUTACION

TAJANTE INSISTENCIA DE ALFONSIN: EN UN TELEGRAMA ENVIADO A MIGUEL REFIRMA LA "VOLUNTAD INQUEBRANTABLE DE DEFENDER AL MOVIMIENTO OBRERO ARGENTINO DE LAS TRAMPAS, LA PREPOTENCIA Y LA OLIGARQUIA GREMIAL".

PERONISMO: COMPLOT CONTRA LA PATRIA

URGE DEFINICION A LA UCR: ACUSA AL PRECANDIDATO RADICAL DE FORMAR PARTE DE "UNA ESCALADA ESTRATEGICA COMPLICADA CON REALES OPERACIONES GUERRILLERAS TENDIENTES A DESESTABILIZAR EL TRANSITO A LA DEMOCRACIA".

Reclame con Esta Edición un Ejemplar de asi

FRUSTRAN MOTIN A BORDO DEL "LAGO LACAR": SERIA DIVERGENCIA EN PASAJE

crónica
FIRME JUNTO AL PUEBLO
Año XX - Bs. As., Jueves 5 de Mayo de 1983 - Nº 6.466 - $ 20.000

GANO BOCA; CAYO RIVER

Jugada previa al gol de Boca; un disparo de Dominguez es desviado al córner por Chamorro. Ejecutó J.J. López y aprovechó Krasousky para convertir.

Acosta y un gol de esos destinados a perdurar en el tiempo. Tarantini mira, Fillol no llega y es el empate de Ferro, después Cúper sellaría el triunfo.

GOLEADA INFERNAL

Calderón, pase de Morete, abre el marcador; Independiente goleó a Chicago (4-0) y se clasificó.

HOY, PARTIDO CLAVE: UNION-SAN LORENZO

HAY 7 MAS EN RONDA

ESTUDIANTES, TEMPERLEY, INDEPENDIENTE, PLATENSE, BOCA, RACING Y TALLERES. 2 QUEDARON PENDIENTES.

QUE SEA UN BUEN DIA CON LACIAR: EXPONE ANTE HOZUMI

AUMENTAN UN 12% A JUBILADOS E INCREMENTAN MINIMO: $7.840.000

EXPENDEDORES CRUZARON MANGUERA: SIN NAFTA HASTA LA MEDIANOCHE

LO QUE NO PUEDE VER EN TV
MATRIMONIOS Y ALGO MAS MUCHO
DESDE MAÑANA EN EL ASTROS
LOCALIDADES EN VENTA

RECARGO VIA AEREA $ 1.000

MATONES POLACOS ATACAN CONVENTO: VARIOS HERIDOS

VARSOVIA, 4 (AFP-DPA).— Un verdadero ataque de "comando" fue perpetrado el martes de noche en Varsovia contra el convento de franciscanas inmediato a la Iglesia de San Martín, sede del "comité del primado" de ayuda a las víctimas de la represión, se supo hoy de fuentes solventes.

Unos cincuenta civiles armados con porras de las utilizadas por la policía y provistos de un walkie-talkie, cuya utilización está prohibida en Polonia sin autorización especial, penetraron en el convento, en el viejo centro de la ciudad, forzando una reja detrás del claustro.

Brutalizando e insultando con palabrotas a las religiosas que trataban de interponerse, rompieron diversos muebles y golpearon a los laicos presentes a golpes de silla. Una mujer de edad tuvo que ser hospitalizada.

El incidente duró unos diez o quince minutos. Cuatro jóvenes que los asaltantes se llevaron a la fuerza fueron hallados más tarde molidos a golpes y abandonados en la carretera Varsovia-Modlin, a 50 km. al noroeste de la capital.

Un religioso informó inmediatamente después del asalto al ministro del Interior, general Kiszczak, y al cardenal primado Glemp, quien se hallaba en Czestochowa en una reunión de la conferencia episcopal.

Ante unos 50.000 fieles, el primado advirtió ayer contra la "arbitrariedad" del poder estatal y aseguró que el país no quiere cumplir órdenes secretas, sino ser gobernado por leyes justas y aceptadas por todos.

MEDIDA ADOPTADA POR ATAQUES A JEFES CASTRENSES, TEMEN CRISIS DE GABINETE

Bolivia: Decretan Emergencia Militar

LA PAZ, 4 (AP-AFP).— El gobierno declaró en estado de emergencia a la tercera guarnición más importante del país, ante el temor de que se intensifiquen los actos de violencia contra altos jefes del Ejército, tras los recientes atentados de que fueron objeto las residencias de dos comandantes.

La medida fue adoptada después de que el pasado fin de semana, según informaciones conocidas hoy aquí, fue asaltada la residencia del comandante del Ejército, general Simón Sejas Tordoya, y la del general Raúl López Leyton, comandante del Colegio Militar, en la ciudad de Cochabamba.

Según los informes oficiales, cuatro encapuchados ingresaron el sábado a la residencia de Sejas Tordoyu, y tras maniatar y amordazar a su esposa, Gladys de Sejas, requisaron la casa, aparentemente en busca de documentación.

Pero el imprevisto arribo de unos amigos de la familia obligó a huir a los asaltantes, que se llevaron consigo algunos objetos, se dijo.

Un operativo similar se cumplió el domingo contra la residencia del general López Leyton.

"Las primeras investigaciones están llevando a la evidencia de que los autores del incidente serían elementos vinculados al narcotráfico, desplazados del Ejército, y paramilitares", señaló un comunicado del Ministerio de Informaciones.

Agregó que Sejas "está empeñado en depurar del Ejército a todos los militares que desprestigiaron su institución, involucrándose en actos ilícitos".

Desde que en octubre pasado el general Sejas Tordoya asumió el comando, unos 30 jefes militares fueron dados de baja por los Tribunales de Honor del Ejército.

El comunicado anunció también que "la guarnición militar de Cochabamba decretó estado de emergencia a fin de evitar la repetición de este tipo de atentados, que tienen las características de represalias por parte de algunos corruptos vinculados al narcotráfico, los que están siendo dados de baja por los mandos militares del Ejército".

El presidente de la República, "a tiempo de expresar su total respaldo al general Sejas y al general López, destacando su papel en el proceso de recuperación del prestigio de las Fuerzas Armadas, ha ordenado la más minuciosa investigación hasta dar con los autores materiales intelectuales", agregó el comunicado.

Sejas Tordoya y López Leyton, que no efectuaron declaraciones sobre los incidentes, residen en esta ciudad en razón de sus funciones, aunque mantienen sus domicilios particulares en Cochabamba.

● GABINETE EN CRISIS

La renuncia irrevocable presentada por el ministro de Industria y Comercio, Javier Lupo Gamarra, puede desatar en Boilvia en las próximas horas, una crisis general de gabinete, largamente esperada por los sectores opositores al presidente Hernán Siles Zuazo, estimaron hoy medios políticos.

La renuncia se produjo pese a que el secretario ejecutivo del gobernante Movimiento Nacionalista Revolucionario de Izquierda (MNR-I), Félix Rospigliosi Nieto, aseguró que el actual equipo ministerial permanecería en funciones hasta el 6 de agosto venidero, día del aniversario nacional de Bolivia.

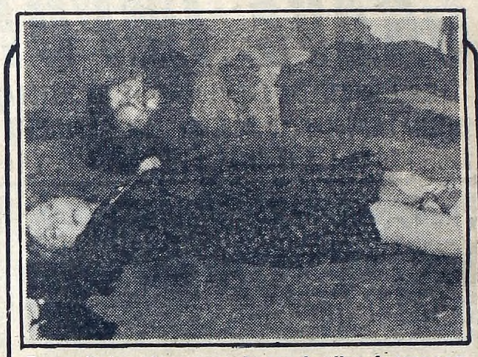

Dos policías y la esposa de uno de ellos, fueron asesinados por guerrilleros de la ETA. (Radiofoto AP.)

TRIPLE ASESINATO DE LA ETA

MADRID, 4 (DPA).— Terroristas de la ETA han asesinado hoy brutalmente, en Bilbao, a dos oficiales de la policía y a la esposa de otro, embarazada de tres meses, después de fracasar un secuestro.

Según se informó oficialmente, vecinos hallaron los cadáveres en el garaje del teniente de la policía en un gran charco de sangre, rodeado de casquillos de la marca "Parabellum", pistola que suele usar la eta en sus atentados.

La policía reconstruyó los hechos así: el teniente de la policía Julio Segarra, padre de tres hijos, se disponía a salir para el trabajo a eso de las ocho de la mañana (hora local). En el garaje le esperaban tres hombres —que se supone eran miembros de eta— que se apoderaron de él, lo maniataron y le taparon la boca con esparadrapo. Los presuntos secuestradores fueron sorprendidos entonces por la joven esposa del suboficial de la policía Pedro Barquero, que tenía la intención de llevar a su mujer María Lourdes, en el tercer mes de embarazo, al médico.

Barquero disparó contra los presuntos secuestradores, pero fue alcanzado mortalmente con disparos en la cabeza y el vientre. También con tiros en la cabeza y el vientre dieron muerte a la mujer, que había sido testigo del incidente. Antes de darse a la fuga, dieron muerte también al teniente maniatado y amordazado. La policía ha montado una amplia operación de búsqueda de los tres asesinos.

NICARAGUA: PASTORA ATACA POR EL SUR

SAN JOSE DE COSTA RICA, 4 (ANSA y AFP).— Los ataques de las fuerzas comandadas por Eden Pastora Gómez, el famoso comandante cero de la lucha antisomocista, en el sur de Nicaragua comenzaron el pasado 1º de mayo y se prolongaron hasta esta madrugada, dijeron fuentes de la Alianza Revolucionaria Democrática (ARDE)

La apertura del frente Sur se produjo cuando comenzaron a actuar 16 grupos insurreccionales que habían sido preparados en la clandestinidad para respaldar la acción de Pastora en San Carlos, Acoyapa, Juigalpa, costa norte del Gran Lago de Nicaragua e incluso algunos barrios claves de la propia Managua, dijeron las fuentes.

● LA CASA BLANCA CONDENO

La Casa Blanca condenó hoy enérgicamente el voto favorable del proyecto de ley que prohíbe el financiamiento de las operaciones clandestinas contra Nicaragua, adoptado por una comisión de la Cámara de Representantes.

Ese proyecto de ley, aprobado ayer martes por la comisión de inteligencia, "parece que admite la actual utilización del territorio de Nicaragua como refugio para los guerrilleros, de base para su jefatura y para sus actividades terroristas en la región", declaró el vocero de la Casa Blanca.

"No vemos nada en esa legislación que trate de influir el comportamiento de los sandinistas", puntualizó el vocero.

En el curso de una recepción diplomática, celebrada anoche, el presidente Ronald Reagan calificó de "irresponsable" el voto de la comisión, y agregó que "seguirá luchando" en el plano legislativo por su política centroamericana.

Por su parte, la agencia soviética Tass se congratuló hoy por la condena de las armas nucleares formulada el martes, por los obispos católicos norteamericanos y la consideró como "un desafío abierto" al gobierno de Ronald Reagan.

IRAN ACUSO Y EXPULSO A DIPLOMATICOS RUSOS

NICOSIA, Chipre, 4 (AP).— El gobierno iraní ordenó hoy que tres agregados militares y 15 diplomáticos soviéticos salgan del país dentro de 48 horas, acusándolos de trabajar con "agentes traicioneros y mercenarios"

Las expulsiones ocurren durante una batida de grandes proporciones contra el Partido Comunista Tudeh, pro moscovita, de Irán, y en un período de empeoramiento de las relaciones con la Unión Soviética.

La agencia Irna dijo que entre los 18 expulsados hay diplomáticos de la embajada en Teherán y de oficinas soviéticas en otras partes de Irán.

El Ministerio de Relaciones Exteriores había expresado que los soviéticos "han sido acusados de interferir en los asuntos internos.

Parlamento Italiano Disuelto

ROMA, 4 (AP).— El presidente italiano Sandro Pertini disolvió hoy el parlamento, en una medida que aclara el camino para celebrar elecciones generales adelantadas en junio próximo.

Se trata del cuarto cuerpo legislativo en ser disuelto en forma consecutiva antes del final de su término de cinco años. La última de estas medidas ocurrió en 1979.

La crisis gubernamental se produjo cuando los socialistas, que esperan obtener grandes ganacias en una votación adelantada, quitaron su apoyo a la coalición cuatripartita del primer ministro Amintore Fanfani.

Ello condujo a la renuncia del gobierno de Fanfani, el cuadragésimo tercero de post guerra, el viernes pasado, luego de solo cinco meses en el poder.

El presidente "firmó el decreto respectivo" luego de una reunión con las autoridades del senado y la cámara de diputados.

ABC COLOR SE QUEJA POR CAMPAÑA OFICIAL

ASUNCION, 4 (AFP).— La campaña de hostigamiento gubernamental contra el diario independiente "ABC Color" entró hoy en su vigésimo segundo día, denunció el periódico local.

Este hostigamiento viene planteándose mediante controles policiales en todas las rutas que conducen al interior del Paraguay y retenciones de sus camionetas de reparto.

El hostigamiento es ejecutado, dice el diario, por policías civiles o uniformados que alegan disponer de "una orden superior"

Los observadores consideran que la campaña de hostigamiento es una consecuencia directa de las cada vez más pésimas relaciones del diario de mayor circulación nacional en el Paraguay frente al gobierno.

URUGUAY: NIEGAN LA AYUDA MERCENARIA

MONTEVIDEO, 4 (AFP).— La contratación de mercenarios extranjeros para combatir la subversión de los tupamaros, derrotados por las fuerzas conjuntas militares-policiales en 1972, fue desmentida hoy por el consejero de Estado y ex ministro del Interior.

En un reportaje publicado el 22 de abril último por la revista argentina "Radiolandia 2000", el brasileño Josemar Bezerra de Mendonca sostuvo que hace diez años fue "contratado para actuar paramilitarmente eliminando tupamaros", para lo cual estuvo largo tiempo en Uruguay.

NO ALQUILE MAS, TENGA SU CASA EN CUOTAS

ANTICIPO EN CUOTAS
SALDO EN 48 CUOTAS FIJAS DE $ 540.000.-
DESCUENTO DE 30 % JUBILADOS Y PENSIONADOS

Modelo 1007 Contado $ 19.200.000 - ANTICIPO $ 8.000.000 - PF $ 25.920.000 CF $ 11.200.000 - IAV 142 %

Visítenos de 9 a 20 hs
VIVIENDAS MIHOGAR
LINIERS: Carhue 34
CHASCOMUS: Libres del Sur 127
GRAN BOURG: El Callao y San Martín
POLVORINES: Rivadavia y San Lorenzo
CHACO: L.N. Alem 135 Resistencia
SAN LUIS: Av. Mitre 1445 V. Mercedes
MAR del PLATA: Independencia 3856
TRELEW: Marconi Norte 237
BAHIA BLANCA: Necochea 755
CHACABUCO: Sarmiento 259
LOBOS: H. Yrigoyen y Constitución

HITLER APROBO EL VIAJE DE HESS

BONN, 4 (UPI).— Basándose en documentos cuya autenticidad ha sido puesta en amplia duda, la revista "Stern" informó hoy que Adolfo Hitler había aprobado el viaje de su lugarteniente Rudolf Hess a Gran Bretaña, durante la Segunda Guerra Mundial, para negociar la paz.

También manifestó que Hitler pensaba que el duque de Windsor era un "fervoroso nazi".

En ocasión de publicar la segunda parte de los "diarios secretos" de Hitler y un informe especial que, según la revista, el líder nazi escribió sobre Hess, "Stern" señaló que la misión de paz fue concebida por Hess diez semanas antes del estallido de la Segunda Guerra Mundial y llevada a cabo con la aprobación de Hitler dos años después del comienzo de las hostilidades.

TV COLOR
Ctdo. $ 40.000.000.-
Cómprelo en 48 Cuotas fijas de
$ 1.708.000.-
s/financ. $ 81.984.000
COSQUIN 24
Capital

Un Pasajero Pretendió Deponer al Capitán y Dirigirse a las Malvinas; fue Desembarcado

LAGO LACAR: INTENTO DE MOTIN

A BORDO DEL BUQUE LAGO LACAR, 4 (Enviado especial de DYN).— Esta embarcación emprendió hoy el regreso a la Capital Federal luego que hubieran naufragado los objetivos políticos del viaje de los familiares de los caídos en las Malvinas, que organizó el presidente del Centro de Voluntarios por la Patria, Osvaldo Destefanis, **en medio de serias divergencias y enfrentamientos surgidos entre los pasajeros del Lago Lacar y el polémico organizador.**

El buque, que permaneció casi 48 horas frente a Puerto Madryn, inició su regreso a la Capital poco antes de las 12, **luego que el capitán de la embarcación obligara a desembarcar a uno de los pasajeros que quería forzar el viaje de la nave hacia las Malvinas e intentó removerlo.**

El Lago Lacar tenía previsto originariamente dirigirse a las islas Malvinas desde la Capital Federal, a fin de rendir homenaje a los 221 soldados argentinos sepultados en el cementerio de Darwin

El pasajero que intentó remover al capitán del buque, Jorge Bernasconi, es **José María Bustinza Yabret,** quien durante todo el viaje fue estrecho colaborador del titular del Centro de Voluntarios por la Patria, **Osvaldo Destefanis.**

A la honda frustración por el malogrado viaje a Puerto Darwin, en la isla Soledad, los familiares debieron soportar esta madrugada ese confuso episodio, en cuyo trascurso Bustinza propuso remover al capitán.

Bustinza Yabret, quien fue desembarcado en Puerto Madryn, nació en Córdoba el 27 de febrero de 1950; su número de Documento Nacional de Identidad es 8.295.952.

Al comenzar el viaje, Bustinza apareció ante los periodistas como uno de los organizadores del viaje y directivo del Centro de Voluntarios por la Patria.

En reiteradas oportunidades se había negado a dar su nombre completo y luego, cuando se le preguntó de que forma había embarcado en este buque, **expresó que había sido por recomendación del teniente coronel Mohammed Alí Seineldin, versión que no pudo ser confirmada.**

Antes del incidente que derivó en el desembarco, Destefanis permitió a Bustinza que tuviera un rol importante como organizador del viaje.

Bustinza asesoraba a Destefanis en cuestiones referentes a los nuevos actos a programarse, y fue él quien bajó a tierra en Puerto Madryn acompañando al grupo de periodistas.

En esa ciudad, tomó contacto con el intendente Victoriano Zalazar, y logró que se propusiera un apagón de la ciudad en adhesión al viaje del Lacar, lo que fue parcialmente acatado ayer

De regreso al buque, **Bustinza convocó por su cuenta a una asamblea de familiares en el salón social de cubierta. Esa reunión comenzó a las 23, de ayer, con participación de 21 de los 49 familiares de los soldados muertos.**

Destefanis no participó en la primera parte de la asamblea, y Bustinza comenzó a incitar a remover al comandante del barco. Posteriormente llegó el titular del Centro de Voluntarios por la Patria, quien logró controlar la situación cuando, por votación, se resolvió regresar a Buenos Aires.

● **DEMORA**

A BORDO DEL LAGO LACAR, 4 (De un enviado especial de DYN).— Una fuerte tormenta en alta mar obligó a este buque a buscar el abrigo del Golfo Nuevo, donde esta noche permanece, a la espera de condiciones más propicias

"EL GOBIERNO FUE EL QUE DIO MARCHA ATRAS"

El presidente del Centro de Voluntarios por la Patria, Osvaldo Destéfanis, desestimó ayer las acusaciones de "egocentrismo" que le formuló un comentario de la agencia oficial de noticias, y responsabilizó al gobierno por el frustrado viaje del Lago Lácar a las Malvinas a raíz de sus actitudes contradictorias.

Destéfanis dijo que no le llama la atención ese comentario de la agencia Télam porque "ha sido precisamente el gobierno el que, luego de avalar este viaje con las declaraciones del canciller y del ministro de Defensa, 15 horas antes de salir dio marcha atrás en todo".

Desde el "Lago Lácar", que regresa a Buenos Aires tras su frustrado intento de llegar a las islas, Destéfanis acusó al gobierno de "avalar el viaje en las mismas condiciones que después lo prohibieron".

Consideró asimismo que "hay en todo esto una cuestión de política interna que no termina de dirimirse".

"Realmente nunca hemos tenido, de parte del gobierno, un apoyo que fuera más allá de las declaraciones" de los ministros Juan Aguirre Lanari y Julio Martínez Vivot, dijo.

Causas de la Derrota Según "Anónimo" Oficial Argentino

LONDRES, 4 (AP).— La falta de helicópteros, de artillería de largo alcance y la carencia de experiencia en lucha nocturna fueron factores contribuyentes a la derrota militar de la República Argentina en las islas Falkland (Malvinas) el año pasado, según explica un alto oficial de las fuerzas armadas de la nación sudamericana.

El oficial, que insistió en la conservación de su "total anonimidad", declaró en entrevista que publica hoy el diario "The Times" de Londres, que Gran Bretaña usó constantemente helicópteros para transportar artillería y suministros, si bien sus tropas tuvieron que cruzar a pie la isla oriental principal del archipiélago para llegar a Puerto Stanley, la capital, portando pesadas mochilas a sus espaldas.

Los argentinos tenían apenas 10 helicópteros luego de perder varios por acción de aviones Harries ingleses. Su unidad más grande, un Chinook, padecía de problemas mecánicos, dijo el oficial.

Dijo que el muy criticado comandante argentino, general Benjamín Menéndez, hizo lo correcto al no contraatacar, porque la ausencia de helicópteros y de artillería pesada significaba que si sus tropas eran enviadas a un avance hubieran carecido de apoyo de artillería.

"Nos han criticado por no contraatacar; pero si lo hubiéramos hecho, los británicos hubieran podido saltar por encima de nuestras posiciones con sus helicópteros, aislando a nuestras tropas", dijo el oficial.

Agregó que lo único posible era la concentración de las fuerzas en las afueras de Puerto Stanley —Puerto Argentino para los invasores de las islas— y el envío de pequeños grupos de comandos para obstaculizar el avance de las tropas británicas y acopiar inteligencia.

"Muchas de esas incursiones de comandos fueron exitosas", dijo.

Chile Negó Apoyo a "Piratas"

SANTIAGO, Chile, 4 (AFP).— Gran Bretaña fracasó en sus gestiones para establecer en Chile una base de apoyo territorial, con el propósito de facilitar sus operaciones aéreas y marítimas en las islas Malvinas, se informó hoy oficialmente en Santiago.

Versiones procedentes de Londres y Buenos Aires insistieron durante el último tiempo, por la vía de los trascendidos, en que las autoridades británicas deseaban tener acceso al territorio austral de Chile, como punto de abastecimiento para los buques y aviones que deben desplazarse hacia el archipiélago del Atlántico Sur.

"Por cierto, ha habido peticiones, no solo de esa índole sino de muchas otras", dijo hoy el canciller chileno, Miguel Schweitzer, hablando en rueda de prensa.

Fue esta la primera confirmación oficial sobre la existencia de las gestiones; después que Gran Bretaña recuperó hace un año la posesión de las islas en la guerra con Argentina.

"Como lo dice el aforismo —precisó Schwitzer—, en el pedir no hay engaño, y se ha hecho siempre muchas peticiones, pero nosotros hemos mantenido una posición de neutralidad".

El ministro afirmó que Chile mantiene esa actitud neutral en el conflicto, porque "tanto Argentina como Gran Bretaña son dos países amigos con los cuales tenemos buenas relaciones diplomáticas".

QUIEREN INTERCAMBIO

El titular de la Comisión Nacional de Energía Atómica (CNEA), vicealmirante (R) Carlos Castro Madero, reveló que existe interés de Argelia y Libia en el intercambio de tecnología nuclear con la Argentina, al tiempo que insistió una vez más en que no se intenta construir la bomba atómica.

Lo dicho por Castro Madero en cuanto al posible intercambio de tecnología con Libia y Argelia amplió lo adelantado por "Noticias Argentinas" el 21 de abril pasado en cuanto a la visita —con ese propósito— de una misión del gobierno del primero de los países mencionados.

El presidente de la CNEA confirmó que los primeros contactos con Libia y Argelia en torno del intercambio se realizaron en oportunidad de la reunión del Grupo de los 77 en esta Capital.

Castro Madero dijo no estar en condiciones de dar mayores precisiones en torno del intercambio que podría iniciarse con esos 2 países.

LAS TOALLAS DE TELA ESTAN PROHIBIDAS...

La ordenanza 33266 exige en sus baños sin excepción **JABON, TOALLAS DE PAPEL, PAPEL HIGIENICO Y CESTOS.** "Valot" soluciona su problema con un costo mínimo en todo baño para personal o público (Empresas Públicas o privadas, Instituciones, Escuelas, Hospitales, Clubes, Gastronomía en general).

Al instalar el sistema Valot jamás le faltará jabón, toalla y papel higiénico en el baño.

Concentrado Antiséptico - Antivándalo

practibón®

Con triple traba antirrobo.

Toallas siempre limpias

solo una

Usted seca sus manos con SOLO UNA. Económicas. Evitan el contagio. Dispensers inviolables. Transparentes.

Papel higiénico Pre-cortado

solo una

Jamás volverá a faltar papel higiénico en sus baños. En porciones precortadas e intercaladas de papel doble hoja. Evita el abuso. Carga equivalente a 7 rollos.

SOLICITE DEMOSTRACION SIN CARGO.

EN SUS BAÑOS DE MAYOR MOVIMIENTO AL 37-0041/8 de 7 a 21 hs.

VALOT

Higiene garantizada

Rivadavia 1170 (1033) Bs. As.

SOUVENIR S.A.

Salud para todos

El Ministerio de Salud de la Provincia de Buenos Aires, en cumplimiento de lo prescripto por los Artículos 2º y 4º de la Ley 9905 llama a **CONCURSO CERRADO** de méritos y antecedentes para la cobertura de cargos dentro del régimen de la Carrera Profesional Hospitalaria (Ley 7878) en los hospitales, profesiones, especialidades y regímenes horarios que más abajo se especifican.

Podrán participar del presente concurso los profesionales que reúnan las condiciones establecidas por los Artículos 3º y 5º de la Ley 9905.

HOSPITAL INTERZONAL "PROFESOR DR. MARIANO CASTEX" (Ruta 8 y Diego Pombo - General San Martín)	74 cargos
HOSPITAL ZONAL "PROFESOR DR. RAMON CARRILLO" (Hipólito Yrigoyen Nº 1055 - Ciudadela Pdo. de Tres de Febrero	46 cargos
UNIDAD HOSPITALARIA ZONAL (Alem y 25 de mayo - General Rodríguez)	31 cargos
HOSPITAL ZONAL GENERAL "GRAL. MANUEL BELGRANO" (Constituyentes Nº 3120 - Villa Zagala Pdo. de Gral. San Martín)	23 cargos
HOSPITAL INTERZONAL "PROFESOR DR. GREGORIO ARAOZ ALFARO" (Río de Janeiro Nº 1910 - Lanús)	48 cargos
HOSPITAL INTERZONAL "JOSE A. ESTEVES" (Garibaldi Nº 1661 - Temperley - Pdo. de Lomas de Zamora)	15 cargos
HOSPITAL INTERZONAL "PROFESOR DR. RICARDO FINOCHIETTO" (Anatole France Nº 773 - Sarandí - Pdo. de Avellaneda)	50 cargos
HOSPITAL ZONAL DE EZEIZA (Payró Nº 355 - Ezeiza - Pdo. de Esteban Echeverría)	39 cargos
HOSPITAL INTERZONAL ESPECIALIZADO COLONIA "DR. DOMINGO CABRED" (Open Door - Pdo. de Luján)	3 cargos
TOTAL	329 cargos

INSCRIPCION Y CONSULTAS: En los hospitales citados, de LUNES A VIERNES de 8 a 17, SABADOS de 8 a 12.

PERIODO DE INSCRIPCION
Desde el 23 de Mayo hasta las 17 horas del día 14 de junio de 1983

Profesionales médicos en las siguientes especialidades:
CLINICA MEDICA; CLINICA QUIRURGICA; ANATOMIA PATOLOGICA; ANESTESIOLOGIA; CARDIOLOGIA; CIRUGIA CARDIOVASCULAR; DERMATOLOGIA; GINECOLOGIA; NEUROCIRUGIA; OBSTETRICIA; OTORRINOLARINGOLOGIA; ORTOPEDIA y TRAUMATOLOGIA; PSIQUIATRIA y PSICOLOGIA MEDICA; RADIOTERAPIA; CLINICA PEDIATRICA; TERAPIA INTENSIVA; UROLOGIA; PERINATOLOGIA; OFTALMOLOGIA; GENETICA; ALERGOLOGIA e INMUNOLOGIA; HEMOTERAPIA; REUMATOLOGIA; ENDOCRINOLOGIA; GASTROENTEROLOGIA; NEUROLOGIA

Profesionales:
ODONTOLOGOS; OBSTETRICAS; KINESIOLOGOS; BIOQUIMICOS; FARMACEUTICOS

REGIMENES HORARIOS SEMANALES
Veinticuatro (24) horas; treinta y seis (36) horas y treinta y seis (36) horas guardia, según corresponda.
Podrá, asimismo, recabarse información en las Sedes de Sub Zona Norte (Acassuso Nº 715, San Isidro), Sub Zona Sur (Leandro N. Alem Nº 435 - Lomas de Zamora) y Zona Sanitaria X (Avenida Villarino Nº 28 - Chivilcoy) o en la Dirección de Personal del Ministerio de Salud (calle 51 Nº 1120 - 4º piso - La Plata) en el horario de 8 a 18 horas, de lunes a viernes.

PROVINCIA DE BUENOS AIRES
Ministerio de Salud
Por una mejor calidad de vida

EL COMITE MILITAR ANALIZO LA LEY ELECTORAL Y CUSTODIA DE LAS ELECCIONES

Los Aprestos Para las Urnas

La Junta Militar analizó ayer con el presidente Reynaldo Bignone y otros miembros del Poder Ejecutivo aspectos relativos a la futura ley electoral y a la conformación del comando que tendrá a su cargo la custodia y seguridad en el acto comicial del próximo 30 de octubre, se informó.

La reunión se celebró en la víspera en el Comando en Jefe del Ejército con la presencia de los comandantes de Ejército, teniente general Cristino Nicolaides; de la Armada, almirante Rubén Franco, y de la Fuerza Aérea, brigadier general Augusto Hughes. También concurrieron al edificio "Libertador" el presidente, Reynaldo Bignone, junto a sus ministros de Defensa, Julio Martínez Vivot, y de Interior, Llamil Reston.

El tema principal de estas deliberaciones fue el referido a la futura ley electoral cuyos términos ya estarían definidos en líneas generales, y ahora pasará a la Comisión de Asesoramiento Legislativo (CAL), para su análisis técnico.

El texto del comunicado dice:

"En la fecha, siendo las 9 horas, la Junta Militar sesionó en la sede del comando en Jefe del Ejército, edificio Libertador, con la presencia de los señores comandantes en Jefe del Ejército, teniente general Cristino Nicolaides, de la Armada, almirante Rubén Oscar Franco y de la Fuerza Aérea, brigadier general Augusto Jorge Hughes.

"Invitados por la Junta Militar participaron en la reunión el señor presidente de la Nación, general Reynaldo Bignone, acompañado por los señores ministros del Interior, general de división Llamil Reston, y de Defensa, doctor Julio Martínez Vivot.

"Inicialmente, los señores jefes de personal de las Fuerzas Armadas expusieron, con la presencia del señor Ministro de Defensa, un proyecto de modificaciones a introducir a la ley para el personal militar en situación de actividad y retiro.

"Acto seguido se incorporó a la reunión el señor Ministro del Interior, quien expuso sobre ley electoral.

"Fueron tratados asimismo y en relación con el acto electoral del 30 de octubre, aspectos relacionados con la planificación y ejecución de las actividades de seguridad y custodia que las Fuerzas Armadas deberán cumplir en dicha oportunidad.

"Finalmente, el señor Comandante en Jefe de la Armada expuso sus impresiones sobre la situación existente en las zonas afectadas por las inundaciones en las provincias de Misiones y Formosa.

"En tal sentido, señaló que los señores gobernadores de las provincias por él visitadas, le manifestaron el total cumplimiento, por parte del Poder Ejecutivo Nacional, de los requerimientos que oportunamente le fueron formulados en ocasión de la visita que el Primer Mandatario realizara a las respectivas provincias.

"Destacó asimismo que considera preocupante la situación en la provincia de Formosa, donde existen 27 mil evacuados.

El Papa Juan Pablo II con dirigentes del justicialismo en Vaticano: "Solidaridad por la paz".

JUSTICIALISTAS CON EL PAPA

CIUDAD DEL VATICANO, 4 (ANSA).— Una delegación justicialista, encabezada por Jorge Domínguez y Dante Loss, participó desde una posición de privilegio de la audiencia general de los miércoles de Juan Pablo II. En la oportunidad y mientras eran saludados por el Papa repitiendo solamente "Argentina... Argentina" los integrantes de la delegación le plantearon la solidaridad del justicialismo por su vocación permanente en procura de la Paz. También le destacaron la difícil situación argentina y la necesidad de considerar en forma urgente y prioritaria la recomposición de los ingresos de los sectores laborales y la creación de fuentes de empleos dignos para los desocupados.

FEDERALISMO: CARTA ORGANICA

El Partido Federal hizo entrega a la justicia con competencia electoral de esta capital de la carta orgánica partidaria con las modificaciones introducidas de acuerdo a la ley de los partidos políticos a los fines de su reconocimiento.

El apoderado de la agrupación Horacio Greo Bay hizo entrega del documento al Juez Federal Eduardo F. Marquardt, ante quien reiteró la solicitud para que se reconozca al partido en el distrito Capital Federal.

En la carta orgánica, entre otras previsiones, se establece que se efectuarán las elecciones internas aún cuando solo se presente una sola lista, así como que compete a la convención nacional partidaria el juzgamiento de las inconductas de sus afiliados.

"SAADI DICE SER SOCIO DE VIOLA Y A. FORTABAT"

CATAMARCA, 4 (Télam).— El ex diputado nacional y actual dirigente del Movimiento de Unidad Justicialista, Manuel Isauro Molina, afirmó aquí que Vicente Leónidas Saadi "se vanagloria de ser amigo y socio del general Viola, como también de la señora Amalia Lacroze de Fortabat".

En un acto organizado por el movimiento de Unidad Justicialista, llevado a cabo en la localidad de Saujil, departamento Poman, el dirigente político agregó que el gobernador Saadi ha conseguido ahora "otro aliado tan revolucionario como él: Tomás Alvavez Saavedra (director del diario "El Sol" de Catamarca), mientras —señaló— todo el país sabe de sus contactos con los grupos subversivos financiados desde el exterior".

Molina también expresó que el Movimiento Justicialista "se encuentra abocado a una lucha decisiva a fin de impedir la infiltración del imperialismo rojo a nuestras filas, claramente denunciado por el general Perón al lanzar su tercera posición, tan distante del imperialismo yanqui, como del soviético".

Natalicio de Evita: Misa de Homenaje en V. Alsina

Las autoridades del Partido Justicialista de la tercera sección electoral, harán oficiar pasado mañana, una misa en Valentín Alsina, con motivo de cumplirse ese día el sexagésimo cuarto aniversario del natalicio de María Eva Duarte de Perón.

El oficio religioso tendrá lugar, a partir de las 19, en la parroquia San Juan Bautista, ubicada en la avenida Valentín Alsina y Paso de Burgos, Lanús Oeste.

La secretaría política del Consejo Nacional Justicialista, las juntas reorganizadoras del peronismo bonaerense, las regionales de la CGT-RA y las "62 Organizaciones Gremiales Peronistas" de la tercera sección electoral, invitan a los afiliados a concurrir a la misa, para "La Abanderada de los humildes".

● **GESTION DE BITTEL**

RESISTENCIA, 4 (DYN).— Deolindo Bittel adelantó que promoverá una nueva lista en el Chaco, en un último intento por unificar a los distintos sectores del peronismo que se encuentran actualmente distanciados.

La lista que encabezará Bittel, vicepresidente primero del justicialismo, se llamará "Lealtad y Unidad" y aclaró que "como chaqueño y hombre del peronismo, no puedo mantenerme al margen de la actividad política de mi provincia".

EN CORDOBA EXHIBIERON ARMAS Y ELEMENTOS DE ORIGEN SUBVERSIVO

CORDOBA, 4 (NA).— La policía exhibió hoy a la prensa las armas y otros elementos incautados con motivo de los procedimientos del último fin de semana que culminaron con la muerte del delincuente subversivo Raúl Clemente Yaguer.

● **ARMAMENTO**

Entre el material, que fuera incautado del vehículo que conducía Yaguer y en la finca de la calle Espinosa 3822, de esta ciudad, figuraba una granada de mano tipo exógena, cinco pistolas Browling calibre 9 mm, de fabricación extranjera y diversos tipo de documentación.

Otros efectos eran un microfilm con intrucciones para la fabricación de explosivos, sellos de goma, cartillas en blanco, máquina para falsificar documentos nacionales y extranjeros, documentos de identidad a nombre de distintas personas y documentación diversa con escritos de índole subversiva.

También se exhibieron video cassettes varios, una minigrabadora con minicassettes y una máquina fotográfica Maniva.

En fuentes vinculadas a la investigación, se dijo que se están cumpliendo una serie de procedimientos derivados del análisis de la documentación secuestrada.

● **ABATIDO**

Raúl Clemente Yaguer, según se informó, fue abatido el sábado último en el barrio Guiñazú, en el extremo norte de la ciudad, cuando viajaba en un automóvil Renault.

Yaguer era el "Jefe del estado mayor" de la organización militar de la banda montoneros y había reingresado clandestinamente al país en fecha más o menos reciente, aunque no precisada.

Según se supo, el dirigente subversivo se había hecho la cirugía estética, desfigurando considerablemente su rostro.

INTIMIDADES DE LA CASA ROSADA

Se pudo advertir ayer, en el ámbito de Ejército, **cierta molestia por las declaraciones formuladas por Alfonsín en torno al pacto sindical-militar.** En el más alto nivel se pidieron copias de las declaraciones formuladas por el dirigente gremial, habiéndose opinado muy duramente sobre las apreciaciones del mismo. **En un momento dado, hasta se intentó iniciar alguna querella por faltar a la verdad, pero luego, se habría resuelto no entrar en la polémica.** Esto del pacto, sí que ha traído cola... ¿O no...?

* * *

Hace muchos años que trabaja en la oficina de prensa del Ministerio de Trabajo. Ahora se encuentra encargado de la información y trata por todos los medios de facilitar la labor periodística, respaldado por un ministro que jamás se niega a la prensa. Hablamos de **José Giuliano**, hombre que sabe cuál es la tarea de la prensa y además sumamente servicial.

* * *

En la Casa de Gobierno se informó que no había llegado ninguna nota del gobierno de Italia sobre los desaparecidos. En la Cancillería se informaba que Pertini había remitido una nota, protestando por el informe sobre los desaparecidos. Tendría que funcionar un ente coordinador para evitar estos "desencuentros".

* * *

De vez en cuando —muy espaciadamente, por desgracia—, hacemos unas fiestitas en la Sala de Periodistas. Muy modestas, es cierto, pero con la cordialidad que siempre se transmite a quienes se agasaja. **Mañana haremos una de ellas, para agasajar a David y Eduardo.** Hablar de David, como lo conoce todo "el mundo", desde hace 50 años, es decirlo todo. El tiene su apellido —**Bustuoabad**—, pero nadie lo llama así. David, a secas, y basta. **Y sobra, porque el decano de la sala lo conocieron así, hasta los presidentes.** Y así lo siguen y seguirán conociendo. David, en este año más, el saludo de quienes saben de tu hombría de bien. Y de **Eduardo Jocou**, qué podemos decir que no hayamos ya dicho. **El también cumple años y en la recordación de mañana recibirá el apretón de manos de los que día a día estamos junto a sus "manitas" frente al teclado de la telex.** Para ambos, lo mejor para siempre.

VIVIENDAS "SANTA FE"
2 PIEZAS - COCINA - COMEDOR Y PORCH
CONTADO $ 11.000.000
Antpo. $ 3.000.000 y 12 Ctas. de $ 1.378.000
DE LISTA PTF $ 19.536.000 TIA 108
Hay planes sin anticipo en 24 ctas. M.K. 1 17.500 S T D Ctas. sin indexar
AVELLANEDA 3772 P. 1° OF. 2 VIRREYES

Diesel de Perkins
El motor que supera al tiempo.
Cargando $ 200.000.-
Naftero
Gasolero
0 50 100 150 200 Km

"COMPLICIDAD DE LARGA DATA"

SANTA FE, (De nuestro corresponsal).— "Todo este vocinglero debate sobre el **nuevo contubernio,** indudablemente, alude a un hecho cierto: **hay un trueque propuesto, en el que se negocia impunidad** (para la cúpula militar) **a cambio de poder en gremios y obras sociales** (para la cúpula sindical). En todo caso, es el acto de postrimerías de una **complicidad que tiene larga data".** Esta concluyente afirmación fue pronunicada por el dirigente del **MID,** ingeniero **Octavio Frigerio,** al ser consultado sobre el presunto pacto militar-sindical. Frigerio estuvo de paso por esta capital, invitado por las autoridades del desarrollismo local para participar en varios actos partidarios.

En el contacto que mantuvo con la prensa santafecina, el dirigente del desarrollismo explicó: "La política de los últimos siete años tuvo, entre otras consecuencias sociales, la de reducir el salario real de la clase trabajadora a la tercera parte de lo que se requiere para comprar la canasta familiar. Es la política que determinó un achicamiento del mercado de trabajo en más de tres millones de puestos, si se computa la desocupación abierta, la subocupación equivalente y la emigración. Durante estos siete años, sin embargo, **el compromiso de buena parte de la cúpula sindical con el gobierno se tradujo en una pasividad sin precedentes: un retroceso en las condiciones sociales del que no hay memoria en el mundo contemporáneo no llegó a ser respondido con una sola manifestación contundente de lucha y de rechazo".**

Consultado acerca de si el desarrollismo avala las denuncias formuladas por Alfonsín, el ingeniero Frigerio puntualizó: "Nosotros hemos sido los primeros que dimos el grito de alerta en esta materia, aunque no hayamos podido hacer lo que aparentemente hizo el doctor Alfonsín: dar los nombres de los protagonistas de las conversaciones. Pero es obvio que tanto de parte de las dirigencias políticas y sindicales, como de parte del gobierno, la coherencia de ambos sectores de no querer sincerar la economía y la política muestra el grado de colusión existente.

Partidos de Centro: 'Alianza' un Hecho

Durante una charla con grupos de la juventud del Partido Federalista de Centro, el doctor Luis Fernando Herrera afirmó que "la alianza de las fuerzas políticas que representan a la ancha franja del Centro se concretará, sin ninguna duda, porque esa es la aspiración, la real expectativa, de una ponderable parte del electorado. Los líderes del Centro —enfatizó— deben comprenderlo. Y deben actuar en consecuencia deponiendo todo tipo de personalismos, pues de lo contrario incurrirán en uno de los pecados capitales de la política: la ceguera. Pecado que no tiene cura ni retorno".

"Como hombre y como dirigente de Centro —prosiguió— no puedo dejar de alertar a los líderes de las agrupaciones que militan en él sobre la imperiosa necesidad de atender ya, sin dilaciones, a ese resumen de expectativas unionistas de los afiliados. De lo contrario deben prepararse para ver cómo la fuerza de las bases los sobrepasará, dejándolos marginados de la historia política presente —y de su proyección hacia el futuro— en virtud del ímpetu de que está revestida la nueva idea-fuerza unionista.

COMUNISTAS POR "FRENTE AMPLIO"

El comité central del Partido Comunista anunció que la comisión política de la organización iniciará una serie de "entrevistas, gestiones y tareas con el fin de cambiar opiniones respecto a la necesidad y posibilidad de constituir un amplio frente electoral, programático y de gobierno con el Partido Justicialista".

La propuesta frentista de los comunistas incluirá asimismo, según se anunció, a "todos los demás partidos populares que estén dispuestos a coincidir en un programa democrático, antioligárquico y antimperialista".

El Partido Comunista proclamó ya sus candidatos presidenciales y casi todos los cargos electivos sometidos al sufragio popular el próximo 30 de octubre pero, paralelamente, anunció su disposición de retirar sus candidaturas si con ello se favorece la creación de un frente, aunque la comunicación difundida ayer es el primer reconocimiento expreso de la aspiración del PC de que el justicialismo sea el eje de la alianza

TV COLOR
20' C/R.
Ctdo. $ 39.000.000.-
Téngalo en 48 Cuotas fijas de:
$ 1.680.000.-
t/financ $ 80.640.000
Av. Valentín Alsina 3676
6 cdras. del Pte. Alsina

Para conocer de verdad el Falcon hay que vivirlo. Recorrer con él todas las calles y todos los caminos. Y disfrutar su equipo opcional de placer. Imagínese:
* Sistema de aire acondicionado integral con cuatro grillas direccionales y un balance ideal de la temperatura.
* Radio AM/FM estéreo, con pasacassettes, antena eléctrica y cuatro parlantes, con un sonido sólo comparable al de unos pocos autos importados de gran lujo.
* Cristales tonalizados de color bronce.
* Luneta con desempañador.
* Cinturones delanteros inerciales, para aunar libertad de movimientos y seguridad total.
* Trasmisión automática.
* Dirección de potencia.

Ahora no se imagine más. Conozca la completa sensación de confort y placer que sólo un Falcon puede darle.

FORD FALCON

EL FALCON VIENE CON EQUIPO COMPLETO DE PLACER.

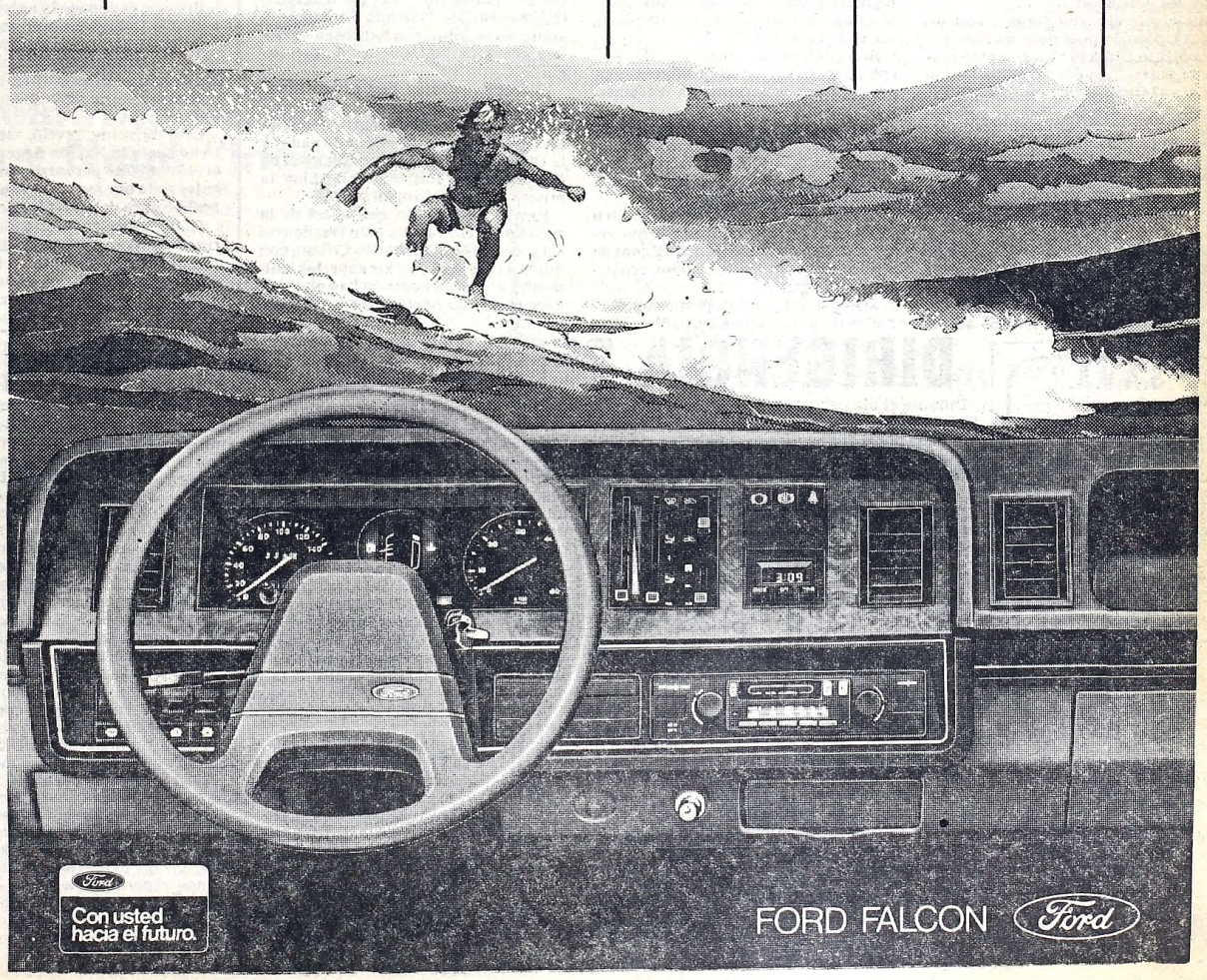

El Justicialismo Enjuició Duramente a la Denuncia del "Pacto"

"COMPLOT CONTRA LA PATRIA..."

El Partido Justicialista, las 62 Organizaciones y la CGTRA consideraron un "**complot contra la Patria**" la denuncia del precandidato presidencial **Raúl Alfonsín**, sobre un pacto militar-sindical y exigieron a la Unión Cívica Radical una "**rápida y tajante definición**" sobre el tema.

Advierten, en una declaración conjunta, que la denuncia "**puede ser el inicio de una escalada estratégica, complicada con reales o inciertas operaciones guerrilleras, tendientes a desestabilizar el actual tránsito hacia la democracia**".

Acusan, además, al titular de Renovación y Cambio de estar "**coaligado con sectores colonialistas y líneas internacionales**" y de pretender reeditar la "**vieja antinomia peronismo - antiperonismo cargada de odios y rencores que tantas frustraciones deparó al país**".

El documento fue distribuido por el apoderado del Justicialismo, **Torcuato Fino**, a los periodistas acreditados en el Palacio de Justicia, y lleva las firmas de **Deolindo Bittel**, por el Consejo Nacional Justicialista; de **Lorenzo Miguel**, por las 62 Organizaciones, y de **Saúl Ubaldini**, por la CGTRA.

La nota, de casi dos carillas, fue dada a publicidad al término de una reunión conjunta realizada en la sede central del justicialismo, aunque —según confirmó luego Bittel en posterior conferencia de prensa— su texto había sido aprobado anteanoche.

Titulado "**Un complot contra la Patria**", el documento señala que el justicialismo "**observa una vez más, que a causa de la aplastante afiliación registrada en todo el país, que preanuncia el triunfo en las próximas elecciones nacionales, se ha orquestado una conjura encabezada por un hombre de una línea del radicalismo**".

Si bien no lo menciona expresamente a Alfonsín, lo acusa de estar "**coaligado con sectores colonialistas y líneas internacionales**", y califica la denuncia del precandidato presidencial de la UCR como un "**verdadero complot contra el proceso de institucionalización democrática**".

Agrega el documento del justicialismo, de las 62 Organizaciones y de la CGTRA que de esos pactos "**tomaron parte varios sectores que representan a minorías retrógadas, de quienes, el tan publicitado denunciante, tanto dentro como afuera del país, es uno de sus más conspicuos y representativo personero**".

Sostiene que Alfonsín, con sus denuncias, "**pretende llevar a la ciudadanía a definir el futuro de la Nación es una falsa opción entre guerrilleros y militares, cuando está en juego la única opción válida para la Patria que es el triunfo de las mayorías nacionales**".

Dice que el juticialismo "**ve hoy azorado como ha renacido la conjura, que se expresa a través de un irrepresentativo y minúsculo portavoz político, que ante el triste papelón de su fallido intento de implementar un mesiánico, falso e imposible tercer movimiento nacional, solo va a conseguir una definición histórica del pueblo, como sucedió en 1946 cuando el país votó por Braden o Perón**".

Acusa a Alfonsín de pretender "**reeditar la vieja antinomia peronismo-antiperonismo cargada de odios y rencores, que tantas frustraciones deparó al país**", por lo que requiere "**ante la gravedad política e institucional de este hecho una rápida y tajante definición de la UCR**".

Advierte que la denuncia configura un "**ataque contra la restitución de los sindicatos a los dirigentes legítimamente representativos de los trabajadores**" destinado a "**coartar el derecho institucional de los hombres de trabajo de asociarse y poder utilizar plenamente la herramienta democrática e institucional que representan las organizaciones sindicales**".

"**El justicialismo** —concluye la nota— **pone en guardia al país ante esta maniobra, que puede ser el inicio de una escalada estratégica, complicada con reales o inciertas operaciones guerrilleras, tendientes a desestabilizar el actual tránsito hacia la democracia**".

Bittel: "Es una Agresión"

"EL CASO -ADVIRTIO- PUEDE TERMINAR EN LOS ESTRADOS JUDICIALES"

El titular del justicialismo, Deolindo Bittel, consideró como una agresión a su partido las denuncias del precandidato presidencial del radicalismo **Raúl Alfonsín** soore un pacto militar-sindical.

Precisó que cuando el peronismo se reorganiza para presentarse "**triunfante**" en las elecciones nacionales "**vuelve a ser agredido, por ser pueblo, con las difamaciones de Alfonsín**" y advirtió que el caso puede terminar en los estrados judiciales.

Bittel ofreció una conferencia de prensa, poco después de la difusión del documento titulado "**Un complot contra la patria**", en el cual el justicialismo, las 62 Organizaciones y la CGT-RA respondieron las acusaciones

Subrayó que mientras el peronismo "**era perseguido por el gobierno militar**" el titular de Renovación y Cambio "**se reunía con su amigo y ex compañero del Liceo Militar, el general (Albano) Harguindeguy**", en ese entonces ministro del Interior.

Agregó, al respecto, que dirigentes de distintas fuerzas políticas "**hablaron y hablan con los militares sin que eso conmocione a la opinión pública**" pero "**cuando lo hacemos nosotros sospechan confabulaciones y todo tipo de intrigas**".

El ex gobernador del Chaco sostuvo que el peronismo "**al contrario de Alfonsín, formuló las denuncias y críticas más duras contra el gobierno militar y no sabíamos si al otro día amaneciamos vivos**".

Si bien con el documento difundido dio por terminada la polémica sobre la denuncia de un pacto militar-sindical, advirtió que "**las derivaciones que pueda tener el caso van a ser atendidas en el campo que corresponde, que puede ser el de la justicia**".

Bittel exhortó a los medios periodísticos a tratar el tema con "**profunda comprensión por el momento de excepción que vive el país**" y dirigiéndose a "**todos los argentinos**" solicitó "**paciencia y una gran tolerancia recíproca**".

Dijo que la actual situación política que vive la Argentina "**no tiene margen para la intolerancia**"

"**Nosotros volvimos al gobierno (en 1973) con la misma actitud con que regresó Juan Perón al país tras 18 años de exilio, es decir, sin los puños crispados**", enfatizó.

Dijo que los peronistas "**fuimos acusados de fascistas, de culpables de la guerrilla y también perseguidos, fusilados y torturados**" pero "**no actuamos con sed de venganza**".

"**Cuando regresamos al gobierno pusimos la otra mejilla, como cristianos y humanistas que somos**", destacó Bittel, quien estaba acompañado por **Néstor Carrasco**, vicepresidente segundo del Consejo Nacional Justicialista.

Dio como ejemplo que los jueces designados por el peronismo en 1973 "**fueron tratados como perros**" por el gobierno militar mientras los magistrados que estaban "**cuando asumimos el gobierno se jubilaron honrosamente y hoy gozan de jubilaciones de privilegio**".

Comentó, además, que a la ex presidenta **María Martínez de Perón** "**le investigaron todo, hasta el grupo sanguíneo, y no la pudieron culpar de nada**" y la CONAREPA (Comisión Nacional de Recuperación Patrimonial) "**hizo lo mismo con (Lorenzo) Miguel**".

Reveló, finalmente, que antes de la rueda de prensa había conversado con el titular de la UCR, Carlos Contín, con quien coincidió en "**serenar los ánimos**" y en que la cuestión "**no afectará para nada**" las relaciones entre ambos partidos.

"HABLO EN PARIS CON CUANTO MARXISTA ANDABA SUELTO..."

El ministro de Defensa del último gobierno constitucional, **José Deheza**, afirmó que el precandidato presidencial del radicalismo, **Raúl Alfonsín**, conversó en París con "**cuanto marxista andaba suelto (y gente) de los grupos montoneros y del ejército revolucionario del pueblo**".

Aclaró que eso no significa que sea "**un agente del marxismo internacional**".

Dijo que como una especie de "**introductor de embajadores**" actuó en la capital francesa el ex senador Hipólito Solari Yrigoyen.

Deheza afirmó que Alfonsín "**incurrió en una falta muy grave**" al haber denunciado, sin aportar pruebas, la existencia de un presunto pacto militar-sindical.

"**Del hecho simple de una reunión que evidentemente ha existido de ciertos sindicalistas con las autoridades militares, él deduce la existencia de un pacto corporativo**", dijo Deheza en declaraciones radiales.

Sostuvo el ex ministro que en París, Alfonsín incluso se reunió con dirigentes del partido socialista francés donde "**tuvo una acogida muy ruidosa y favorable**", particularmente por parte de la secretaria del partido de América latina.

Esta dirigente, reveló, "**se caracteriza por el odio que tiene hacia la Nación Argentina y, especialmente, hacia el movimiento peronista como lo pude comprobar en una entrevista que mantuve con ella con motivo del viaje que realicé para defender los derechos sobre las Malvinas**".

Dijo haber sido informado de estos hechos por los diarios y por comentarios de amigos suyos en Europa.

Expresó que "**si empleo la misma lógica de Alfonsín puedo sostener que él, es un agente del marxismo internacional, pero no voy a caer en semejante irresponsabilidad**".

DIRIGENCIA PERONISTA: MASIVO RECHAZO

Durante el día de ayer, desde diversos sectores del peronismo, se reiteraron las críticas a la actitud adoptada por el dirigente radical **Raúl Alfonsín** al denunciar la supuesta existencia de un pacto militar-sindical. En tal sentido, el dirigente justicialista **Antonio Cafiero atribuyó a "un exceso verbal" la acusación formulada por Alfonsín, quien "lamentablemente no tuvo en cuenta las consecuencias que (la denuncia) podía traer y que son casi irreparables. Pero, no dejó de reconocer que hay un trasfondo en esto, y en el que Alfonsín posiblemente es ajeno, de reproducir en la vida social argentina antinomías que tienen que estar superadas. Se olvidan** —añadió— **que cuando Balbín y Perón se dieron un abrazo y se frecuentaron como 2 verdaderos amigos, decidieron clausurar un ciclo histórico de los desencuentros argentinos. Pretender reavivarlos ahora** —puntualizó— **es francamente suicida, porque no creo que entre radicales y peronistas exista la más mínima intención de reproducir los enfrentamientos del pasado**".

"**Creo que pensar que se puede lograr un pacto de los sindicalistas con la cúpula militar actual entra en el terreno de lo absurdo**", sostuvo por parte **Jorge Daniel Paladino**. "**Acá hay un régimen militar agonizante, agotado, que se va; lo dicen los propios militares y, por otro lado, una fuerza sindical-político-peronista que viene con mucho ímpetu, entonces a título de qué y para qué van a violar un principio constitucional con un pacto que pone en peligro la organización democrática del país**", se preguntó.

A su vez, el presidente del Partido Justicialista de Jujuy, **José Martiarena**, opinó que **la actitud de Alfonsín "es una indudable maniobra de corte electoral"**. Estimó, asimismo, que "la forma de plantear la posibilidad de un pacto sindical-militar por parte de Alfonsín constituye una evidente maniobra para desprestigiar las reales proyecciones que tiene el peronismo en el momento que vive el país".

En declaraciones a una emisora radiofónica, el asesor letrado de las 62 Organizaciones Gremiales Peronistas, **Luis Santos Casale, estimó que si las autoridades de la UCR no dieran una aclaración a las acusaciones planteadas por Raúl Alfonsín, el justicialismo "tendría que salir de la Multipartidaria"**. Al mismo tiempo acusó al dirigente radical de "recurrir a cualquier artimaña para producir la desestabilización".

En similar tesitura, el presidente de la línea interna "17 de Octubre. Pan, paz y trabajo" del justicialismo entrerriano, **Misael Campos Rivero, anunció su decisión de solicitar al escribano Deolindo Felipe Bittel que abandone la Multipartidaria**, como respuesta a las denuncias formuladas por Raúl Alfonsín contra dirigentes de las 62 Organizaciones. Después de calificar de "insólitas y atrevidas" las declaraciones del dirigente radical, afirmó que éstas tienen por finalidad "anular el acto eleccionario, porque de acuerdo con las afiliaciones registradas, el peronismo ya ganó las elecciones generales en todo el país".

También el secretario político de la Agrupación "Lealtad y Unidad" del Partido Justicialista, doctor **Juan Carlos Ortiz**, afirmó en La Plata que **la denuncia "manifiesta la maniobra golpista del dirigente radical**. La prueba de ese intento de Alfonsín —sostuvo— es que solo dio los nombres de los generales, centralizando de esa forma la tentativa de desestabilización en el frente interno del Ejército, en clara combinación con algunos personeros que sienten como un peligro el acercamiento de las Fuerzas Armadas al pueblo trabajador, que en su inmensa mayoría es peronista".

"Ignora la realidad que vive el país, desconoce definiciones políticas fundamentales, explica todo por el absurdo y actúa como elemento disociador", afirmó en un documento difundido ayer en Mendoza el secretario general de las 62 Organizaciones Verticalistas, **Ricardo Iberra**, al referirse a la denuncia formulada por el titular de "Renovación y Cambio" de la UCR. "**Refleja la mentalidad de un político de clase media que no entiende el protagonismo del movimiento obrero organizado en la vida nacional**". Por su parte, el secretario gremial de la Regional Mendoza de la CGT RA, **Carlos Valenzuela**, sostuvo que "**las acusaciones de Alfonsín carecen de fundamento y son simplemente la expresión de alguien que agotó su vuelo de perdiz y se siente derrotado, incluso dentro del radicalismo**". Finalmente, definió la actitud del dirigente radical como la de "un provocador que busca un enfrentamiento entre las fuerzas políticas nacionales.

"S.A.V.A."

Sociedad Anónima Industrial, Comercial, Financiera y Agropecuaria

Registro Nº 6477

CONVOCATORIA

Convócase a Asamblea General Ordinaria para el 23 de mayo de 1983, a las 10 horas, en Jerónimo Salguero Nº 2835, Piso 3º, Oficina "B", Capital Federal, para tratar el siguiente.

ORDEN DEL DIA:

1º) Consideración de los documentos prescriptos por el Artículo 234, inc. 1º, de la Ley Nº 19550, correspondientes al ejercicio finalizado el 31 de diciembre de 1982.
2º) Consideración de la Actualización Contable, practicada de acuerdo con la Ley Nº 19742.
3º) Distribución de utilidades.
4º) Remuneración al Directorio y Síndicos.
5º) Fijación del número de Directores, Titulares y suplentes y su elección.
6º) Fijación del número de Síndicos, Titulares y suplentes y su elección.
7º) Designación de dos Accionistas para firmar el Acta.

Buenos Aires, Abril 29 de 1983

EL DIRECTORIO

Nota: Se recuerda a los Señores Accionistas que deben depositar en la Sociedad sus acciones o certificados de depósito en banco o institución autorizada, con no menos de tres días hábiles de anticipación al de la fecha de la Asamblea (artículo 26 de Estatutos Sociales).

Envió Telegrama a Miguel Certificando "Expresamente" sus Dichos

ALFONSIN RATIFICO DENUNCIA

Mientras otras figuras de su partido —entre ellas el titular del Comité Nacional, Carlos Contín— instaban a serenar los ánimos para evitar un choque frontal con el justicialismo que debilitaría a la democracia argentina, **Raúl Alfonsín lanzó un nuevo y violento ataque contra Lorenzo Miguel a escasas horas de la airada respuesta justicialista a las acusaciones de "pacto militar-sindical".**

En respuesta a la declaración de Miguel de que se proponía querellar criminalmente a Alfonsín si éste ratificaba su denuncia, el líder de Renovación y Cambio le envió el siguiente telegrama:

"Aunque no he recibido su telegrama, enterado del mismo por distintos medios de difusión, y para no aparecer dando la callada por respuesta, me apresuro a contestarle ratificando expresamente cuanto he afirmado, así como voluntad inquebrantable de defender el movimiento obrero argentino de las trampas, la prepotencia y la oligarquía gremial. Salúdalo, Raúl Alfonsín".

Observadores políticos estiman que este endurecimiento recíproco pone en peligro la existencia misma de la Multipartidaria y los acuerdos laboriosamente logrados.

● **CONTIN**

Por su parte, el titular de la Unión Cívica Radical, **Carlos Contín**, aseguró que su partido analizará **"lo más rápido posible y orgánicamente"** la exigencia del justicialismo para que se defina sobre las denuncias de **Raúl Alfonsín** sobre un pacto militar-sindical.

Advirtió que la polémica y las réplicas que generaron las denuncias del precandidato presidencial, **"deben manejarse con suma prudencia"** y reveló que había convenido con el titular del justicialismo, **Deolindo Bittel**, en **"serenar los ánimos, no hacer mayor revuelo".**

En un primer momento, el dirigente puso en duda la autenticidad de la declaración peronista argumentando que Bittel **"no me dijo nada de eso".**

"Pero, ¿es auténtico ese documento...?, si yo recién acabo de hablar por teléfono con Bittel y convinimos en serenar los ánimos, atemperar la cosa, no hacer mayor revuelo. Me parece que ustedes los periodistas —destacó— **levantaron mucha polvareda con este asunto".**

Contín solicitó que se le leyese el documento y tras escuchar atentamente sostuvo que **"si es verdaderamente así, vamos a tener que reunir a la mesa directiva"** del comité nacional de la UCR para **"analizarlo lo más rápido posible y orgánicamente, pero con mucha serenidad y prudencia".**

El máximo organismo de conducción de la UCR está citado para el viernes de la semana próxima, aunque estimó que la reunión podría adelantarse **"unos días"**, posiblemente para el martes venidero cuando regrese de Nogoyá, Entre Ríos, hacia donde viajó esta tarde.

"No es que le quiera escapar el bulto, pero se casa la menor de mis hijas y prácticamente ya estoy partiendo para Nogoyá, así que cuando vuelva el martes veremos cómo está la cosa", explicó con su habitual estilo campechano.

Se excusó de adelantar qué posición llevaría en la reunión de la mesa directiva de la UCR y sostuvo que su partido es una **"fuerza democrática, coherente, que exige a sus afiliados actitud ética y moral. Esto no es un regimiento, no hay verticalidad, somos un partido horizontal".**

"Yo no abro juicios sobre lo de Alfonsín, pero no se olvide que es una denuncia que hace un precandidato a presidente de la República, nada menos, y no le podemos enmendar la plana. Además, todo el mundo, todos los diarios hablaron de ese pacto y nadie antes dijo nada", añadió.

Finalmente, Contín destacó que Alfonsín **"actuó con valentía, tuvo el coraje de no jugar al quedo. El hizo una denuncia y si los otros dicen que no es así, mucho mejor para todos"**, pues **"acá, con los problemas que tiene el país, tenemos que estar por encima de esas cosas".**

TRIACA HIZO GRAVES ACUSACIONES

El dirigente de la CGT-Azopardo, **Jorge Triaca**, acusó a Lorenzo Miguel de arrogarse **"la patria potestad"** del movimiento obrero, y rechazó las declaraciones del titular de las 62 Organizaciones que lo involucraban en la polémica por el pacto

"Si Miguel tiene problemas con Alfonsín y sectores militares, que se la agarre con ellos" —dijo Triacca—

En cuanto a eventuales negociaciones entre sindicalistas y militares, el dirigente sostuvo que deben ser **"transparentes"** para no conmover a la opinión pública **"con supuestos de cualquier tipo de conciliábulos que siempre son trasnochados, se hacen en el departamento de la querida y dan estos resultados.**

Triaca justificó sus contactos con el poder militar en los últimos años, porque **"fuimos a pedir el levantamiento del acta institucional, la restitución de las leyes, la libertad de Miguel y de la expresidente, y para hablar contra (José) Martínez de Hoz, nos metimos en la Casa de Gobierno".**

El líder azopardista declaró que siempre deploró que los dirigentes de la CGT RA hayan sido **"censurados y puestos en prisión".**

"Yo también estuve en prisión, menos tiempo, pero peor —subrayó— **y no son blasones para exhibir"**, opinó, esta tácita crítica a la costumbre de los seguidores de Miguel de recordar en casi todos los discursos el paso del veterano dirigente por la cárcel, como prueba de coherencia política.

Triaca añadió que **"de la misma manera que un dirigente puede viajar por todo el mundo representando al movimiento obrero, también lo tenemos que representar con dignidad en las cárceles y no estar exhibiéndolo en forma permanente".**

El secretario general de la CGT-Azopardo añadió que **"hay que poner sobre el tapete la seriedad que tiene que trasuntar el movimiento obrero para que ningún candidato, por más encumbrado que sea, ni siquiera nos pueda imputar la verdad de un pacto".**

ETCHEZAR RECHAZA LA "ASESORIA"

El dirigente ferroviario y uno de los secretarios generales de la CGT de Azopardo, **Luis Etchezar**, calificó como **"una barbaridad"** la afirmación de **Lorenzo Miguel** de que asesoró a **Raúl Alfonsín** para pronunciar un pacto sindical-militar, y rechazó que haya tenido amistad con funcionarios de este proceso recordando que permanentemente reclamó por los desaparecidos.

De esa manera Etchezar salió al cruce de las declaraciones de Miguel, que lo acusó de **"darle libreto"** a Alfonsín para denunciar el supuesto pacto sindical-militar, y de haber tratado de beneficiarse como **"amigo del (ex Ministro de Trabajo) brigadier Julio Porcile".**

Etchezar afirmó también que mientras no signifique una dilatación del plazo de la entrevista con el presidente, Reynaldo Bignone, a la CGT de Azopardo no le molesta cumplir con el trámite **"protocolar"** de pasar previamente por el Ministerio

Al desvirtuar la acusación de Miguel, Etchezar comentó que **"me causó cierta gracia porque indudablemente es una barbaridad decir que yo he asesorado al doctor Alfonsín y menos en este tema".**

"Por dos razones —prosiguió— **primero porque hace varios meses que no converso con el doctor Alfonsín por las circunstancias naturales de su actividad y de la mía, y segundo que no creo que el doctor Alfonsín necesite mi asesoramiento para hacer este tipo de denuncia**

Afirmó que el dirigentes de Renovación y Cambio **"tendrá sus propias fuentes de recursos y no necesita que yo le diga tal o cual cosa y menos en una denuncia de estas características".**

Respecto de la importancia relativa que adjudicó Miguel al gremialismo radical, Etchezar, que responde a esa filiación política, dijo que **"no quiero entrar en polémicas"**, porque el tema **"no me parece importante".**

En cuanto a la imputación de **"amigo de Porcile"** Etchezar la rechazó, señalando que **"no he tenido, ni tengo, ningún tipo de dependencia con ningún ministro".**

Martella Reafirmó lo Dicho por Nicolaides y Negó "Inquietud"

El comandante de la guarnición militar de Campo de Mayo, general **Luis Martella** ratificó lo dicho por el titular del arma, general **Cristino Nicolaides** en el sentido de que no existe ningún pacto militar-sindical, al tiempo que manifestó su **"confianza absoluta"** en que el país será institucionalizado **"a pesar de los inconvenientes que puedan presentarse en el camino hacia su logro".**

Martella confirmó que anteayer Nicolaides mantuvo una prolongada reunión con generales de división.

No asistieron el titular del I Cuerpo, general **Juan Trimarco** quien realiza una visita privada a Taiwan y del III Cuerpo, general **Eugenio Guanabens Perelle**, autorizado luego que acompañara al presidente Reynaldo Bignone durante los actos cumplidos con motivo de la habilitación de la central nuclear de embalse.

Martella dijo que en el transcurso de la reunión **"se consideraron temas específicos relativos a la marcha de la institución a esta altura del año".**

Consultado acerca de si se había conversado sobre la denuncia de la presunta existencia de una alianza entre sectores militares y sindicales, respondió que **"sobre este tema puedo ratificar los diferentes comunicados del Comando en Jefe del Ejército e informaciones brindadas por el señor comandante en Jefe, negando la existencia del mismo".**

"Además, añadió, puedo recalcar que en su marcha hacia la institucionalización del país, el gobierno de las Fuerzas Armadas, tal como ya lo han expresado sus voceros autorizados, desecha todo tipo de medidas de carácter corporativo, porque cree en el valor de la democracia y de las instituciones de la República, regidas por nuestra Constitución Nacional".

Respecto de si existían **"inquietudes"** entre el personal militar a causa de la denuncia, expresó que **"la guarnición se encuentra abocada con todo entusiasmo al cumplimiento de sus funciones específicas que son la de educar e instruir a los cuadros y tropa del Ejército".**

DEL GENERAL WEHNER: "ES FALSO"

BAHIA BLANCA, 4 (DYN).— El comandante del Quinto Cuerpo de Ejército general de división **Rodolfo Wehner**, negó hoy aquí **"absolutamente"** la existencia de un acuerdo entre sindicalistas y militares y advirtió que **"si el doctor** (Raúl) **Alfonsín busca rédito político a costa del Ejército, no lo va a lograr".**

En diálogo con periodistas bahienses el jefe castrense admitió que el tema de un supuesto pacto militar-sindical —denunciado públicamente por el radical Raúl Alfonsín— **"ha sido tratado en la reunión de generales".**

"En este sentido —dijo— **deseo expresar en forma vehemente, terminante y absoluta que es falsa la existencia de ese supuesto pacto. El comandante en jefe del Ejército ha sido claro al respecto**

Consultado sobre cuál creía que era el origen de las versiones sobre un entendimiento secreto entre sindicalistas y hombres del Ejército, Wehner respondió: **"No puedo decirlo yo, habría que preguntarle al doctor Alfonsín a qué se debe".**

TV COLOR
20' C/R.
Ctdo. $ 39.000.000.-
Téngalo en 48 Cuotas
fijas de:
$ 1.680.000.-
t/financ. $ 80.640.000
MALABIA 859 BANFIELD
Cal. 79 S. Vicente S. José

Impuesto sobre los Ingresos Brutos
Moratoria Ordenanza Nº 38.497/82 - 3ra. Cuota.

Vencimiento: 10 de mayo de 1983.

Importe a ingresar:
Deberá abonar un importe igual al que surja del Rubro 3, inciso "i" de la Declaración Jurada correspondiente (dicho importe deberá ser igual al abonado en la 1ra. cuota).
Lugar de pago:
Banco de la Ciudad de Buenos Aires, Casa Matriz y Sucursales, de 10 a 16. Sucursal Nº 6 de 8 a 16.
Pago por correspondencia:
Este sistema de pago se encuentra vigente únicamente para los pagos en término, remitiendo conjuntamente con la boleta de pago debidamente confeccionada, cheque a favor de la Municipalidad de la Ciudad de Buenos Aires, no a la orden, a Casilla de Correo Nº 628 ó 638, 1000 Correo Central.
A vuelta de correo le será remitido el comprobante de pago.
Consultas y retiro de formularios:
Dirección General de Rentas, Viamonte 900, planta baja, sector "A", de 8 a 14.

Municipalidad de la Ciudad de Buenos Aires

Telam

24 HORAS SIN NAFTA; NO ADHIEREN EL ACA Y LOS TRABAJADORES DEL SECTOR

Se Cumple el Paro de los Expendedores

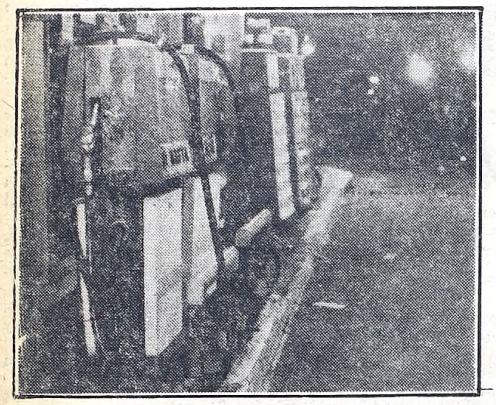

Se cumple el paro de estaciones de servicio con excepción de los surtidores del Automóvil Club Argentino (ACA).

Alrededor de 5.000 estaciones de servicio de todo el país dejaron de expender combustibles durante 24 horas, a partir del primer minuto de hoy. Por su parte, los trabajadores de este sector aclararon ayer que se presentarán a sus lugares de trabajo a pesar del lock-out decretado por los expendedores. No adhirieron a esta medida de fuerza las empresas petroleras ni el Automóvil Club Argentino, cuyas bocas de expendio estarán habilitadas durante la jornada de hoy.

Tras una extensa reunión llevada a cabo en el Ministerio de Obras y Servicios Públicos, los dirigentes de la Federación de Expendedores de Combustibles de la Provincia de Buenos Aires (FECBA), reiteraron ayer su decisión de proceder al cierre de las estaciones de servicio por 24 horas a partir de medianoche. Poco antes de las 18 de ayer, al alejarse de la sede del citado ministerio, el presidente de FECBA, Raúl Parada, dijo que "lamentablemente, todo el tiempo que hemos estado trabajando con los funcionarios, no condujo a ningún acuerdo en nuestra demanda hacia una mayor participación en la venta de los combustibles. El paro —aclaró— tiene el formal signo de una protesta, que no va a afectar mayormente a los usuarios, que han hecho reservas de combustibles adecuadas durante la jornada de hoy". Parada sostuvo que la medida de fuerza "debería ser imitada por las estaciones de servicio del ACA, que están libradas a los mismos padecimientos económicos que nosotros".

La medida fue ratificada por la Confederación de Empresas del Comercio de Hidrocarburos y Afines (CECHA), cuyo secretario, Alberto Darrocha —que además preside la Asociación de Estaciones de Servicio de Capital Federal y Gran Buenos Aires— puntualizó que "el detonante principal de la medida de fuerza, fue el laudo arbitral de la Dirección de Relaciones Laborales. Los salarios representan el 60 por ciento de las erogaciones de las estaciones de servicio —explicó— y por dicho laudo debimos pagar aumentos retroactivos al 1° de enero del corriente año.". Darrocha reiteró que CECHA "solicita un aumento en las bonificaciones, teniendo en cuenta que los salarios aumentaron un 780% desde agosto del '82 hasta abril del '83".

Por su parte, la Federación de Obreros de Estaciones de Servicio, Playas, Lavaderos Automáticos, Garajes y Gomerías de la República Argentina, emitió un comunicado para informar a los trabajadores del sector que "todos los obreros se deben presentar en sus lugares de trabajo para cumplir con sus obligaciones". En conferencia de prensa, Roberto Ponce, secretario general de la Federación, afirmó que el gremio es ajeno al lock-out patronal. "Dicha medida —añadió— decidida unilateralmente por las Cámaras, responsabiliza a los empresarios del pago de los pertinentes salarios".

VINOS: INSPECCION, UN PRESO

MENDOZA, 4 (DYN).— Una persona se encuentra detenida tras los operativos de fiscalización vínica realizados en unos 50 establecimientos bodegueros de esta provincia y 12 en San Juan, informaron hoy fuentes locales.

● ACCION PENAL

Las irregularidades comprobadas durante los procedimientos, ordenados por el Instituto Nacional de Vitivinicultura, darían lugar a acciones penales que se anunciarían esta semana, agregaron los medios.

Originalmente, después de disponer la investigación, el hilo de la pesquisa se orientó hacia las disponibilidades de vinos bloqueados, cuyo destino serían fábricas de vinagre inexistentes.

Asimismo, se habría detectado la presencia de caldos con elementos sulfurosos (estabilizadores) y casos comunes de "estiramientos" de vino con agua, además del uso indebido de carbón activado, un filtro que permite aclarar los vinos de color.

DOLAR "NEGRO", EMPALIDECE

La flojedad en el mercado paralelo de cambios se hizo ayer ostensible, al punto que el dólar marginal registró una nueva pérdida de 1.000 pesos respecto de los ya bajos niveles de la antevíspera, quedando ubicado sólo un 26 por ciento por encima del tipo de cambio oficial, mientras que en el ámbito financiero no se verificaron mayores variaciones de trascendencia.

El comportamiento que viene registrando el dólar libre se ha convertido en el comentario obligado de la "city" porteña, ya que se viene manifestando un desinterés notorio por la divisa estadounidense cuyo rendimiento negativo supera todos los cálculos previos.

En el mercado paralelo de cambios, la marcha declinante de las cotizaciones volvió a hacerse notoria desde la apertura, hasta que en el cierre, el dólar alcanzó su valor más bajo de las últimas semanas —equivalente al del 28 de marzo pasado— con 91.500 pesos para el tipo comprador y 93.500 pesos para el tipo vendedor.

Ejemplo

MONTE GRANDE: DAN AYUDA A ENFERMOS

Un grupo de residentes del partido de Esteban Echeverría, realizaron una charla explicativa para dar a conocer detalles consistentes en brindar ayuda y apoyo a los pacientes que se encuentran internados o bien a los que concurren a los consultorios del Policlínico "S.T. de Santamarina el Voluntariado".

Esta loable actitud, que con seguridad será acompañada por muchos habitantes del distrito, será el tema de la exposición, la que se llevará a cabo en el Salón Municipal Manuel Belgrano, ubicado en la calle Angel Rotta 167, de la localidad de Monte Grande.

● INFORMES

Para mayores informaciones, dirigirse a dicho nosocomio, todos los días hábiles, de 7 a 14 horas.

12% A JUBILADOS; HABER MINIMO $7.840.000

Noveno Aumento Mensual Consecutivo; se Estudia Equiparar Ambos Beneficios

El haber mínimo jubilatorio, a partir del 1° del corriente, quedó fijado en 7.840.000 pesos, mientras que el correspondiente a las pensiones fue establecido en 6.950.000. El anuncio fue realizado en forma conjunta por el ministro de Acción Social, Adolfo Navajas Artaza, y el subsecretario de Seguridad Social, Santiago de Estrada, durante una conferencia de prensa llevada a cabo en el Salón de las Banderas del Ministerio de Acción Social. Esta medida implica un 12 por ciento con relación al monto que venían percibiendo estos sectores de la clase pasiva. Por su parte, los jubilados y pensionados que perciben estos beneficios desde antes de 1969, tendrán un incremento en sus remuneraciones del 14 por ciento.

En cuanto al haber máximo de las jubilaciones, también desde el 1° de mayo, será de 40.585.335 pesos. El doctor De Estrada añadió que el haber mínimo de las pensiones graciables fue fijado en 4.865.000 pesos. Finalmente, anunció que el índice de corrección para determinar el haber de los afiliados que dejaron la actividad a partir del 30 de abril pasado, se estableció en 1,5130.

Navajas Artaza destacó que éste es el noveno aumento mensual consecutivo que percibe la clase pasiva.

Durante la reunión de prensa, el doctor De Estrada aclaró que se está trabajando para llegar a equiparar el mínimo de las jubilaciones y las pensiones. "Esta es una política que está siguiendo el ministerio en el curso de este año, en forma gradual, tratando de ir llevándola, a esa pensión, a valores equivalentes a los de la jubilación", dijo.

También explicó que esta política prácticamente ya se inició en el segundo semestre del año pasado, porque el haber mínimo de pensión era tradicionalmente de un 75 por ciento del haber mínimo jubilatorio y en este momento ya está cerca de un 90 por ciento.

En cuanto al subsidio por desempleo, el subsecretario de Seguridad Social aclaró que se había planteado una duda, con respecto a si la mujer casada debía ser considerada como teniendo carga de familia o no. "La Caja —dijo— considera que sí, es decir, que la mujera casada, aun cuando su marido cobrarael subsidio por otro lado, tiene derecho al pago del beneficio como si tuviera carga de familia. Le corresponde —concluyó de Estrada—, el monto máximo del subsidio".

Tanto el ministro como el subsecretario señalaron que si se analiza la evolución del costo de vida y de los aumentos jubilatorios durante los últimos meses, se advertirá que dichos aumentos han superado la variación de los índices del costo de vida.

GRAN VENTA OTOÑO-INVIERNO
para hombres, señoras, niños, bebés y el hogar.
Créditos a sola firma
PARA VESTIR Y CALZAR A TODA LA FAMILIA
SIN FIADOR - SIN CODEUDOR - SIN GARANTE
¡SIN VUELTAS!
ofertas
CREDITO POR $ 4.000.000.-: 8 CUOTAS IGUALES DE $ 500.000.-
CREDITO POR $ 8.000.000.-: 8 CUOTAS IGUALES DE $ 1.000.000.-
CREDITO POR $ 12.000.000.-: 8 CUOTAS IGUALES DE $ 1.500.000.-
CREDITO POR $ 20.000.000.-: 8 CUOTAS IGUALES DE $ 2.500.000.-
LYNCH 3955
Casi esq. Av. Sáenz 1100
91-3529 • POMPEYA
tienda VENUS
Facilitamos el pago de las cuotas de crédito desde cualquier sucursal de Banco o Correos.

Masiva Adhesión al Paro de los Docentes de Río Negro; Gestión

VIEDMA, 4 (Télam).— Con masiva adhesión y total normalidad se cumplió hoy la segunda jornada del paro de 72 horas dispuesto por el gremio docente rionegrino, en demanda de mejoras salariales.

La medida resuelta por la Unión de Trabajadores de la Educación de Río Negro (UNTER), contó con la adhesión de maestros y profesiones de establecimientos primarios y secundarios, en este anteúltimo día de paro.

Esta noche, desde las 20, se realizaron reuniones en distintos colegios, convocadas por los dirigentes docentes, con la asistencia de los padres de los alumnos, en las que se informó sobre la marcha de las conversaciones entre el gremio y el gobierno rionegrino.

● TAMBIEN EN SAN JUAN

SAN JUAN, 4 (DYN).— Los docentes sanjuaninos mañana llevarán adelante un paro de actividades, en reclamo de sus reivindicaciones laborales, ante la falta de respuesta positiva por parte del gobierno provincial.

Luis Aglberto Martínez, secretario general de la Unión Docentes Agremiados de San Juan, afirmó esta mañana que la medida de fuerza fue adoptada por un plenario de delegados y se cumplirá en todos los institutos educacionales de la provincia.

El dirigente gremial también aseguró que "no se han satisfecho en absoluto los pedidos formulados por el sector docente", desmintiendo un comunicado oficial que daba a entender lo contrario y que tampoco se cumplieron las promesas que, en su momento, hizo en forma personal el gobernador de la provincia.

INGRESOS BRUTOS: VENCE PLAZO

La Municipalidad metropolitana recuerda a los contribuyentes del citado compromiso, correspondiente a la categoría "A", tercer anticipo, marzo 1983 y que comprende a los grandes contribuyentes que en el año 1982 se hallan incluidos en ella: los locales de albergue transitorio, los contribuyentes que liquiden bajo el régimen del Convenio Multilateral y aquellos cuyos ingresos totales durante el año 1982 hayan superado los 18.000.000.000 de pesos.

TV COLOR
Ctdo. $ 40.000.000.-
Hágalo Suyo en 48 Cuotas
Sin indexar de
$ 1.708.000.-
1/financ $ 81.984.000
LOPE DE VEGA 3024
Casi esq. Beiró

SOLICITADA:

POR UN PERONISMO UNIDO, PARA UNA DEMOCRACIA PERMANENTE

La COORDINADORA DE ACCION JUSTICIALISTA presidida por el Dr. ANGEL FEDERICO ROBLEDO, convoca a la unidad del Peronismo de la Capital Federal, a partir de reafirmar la voluntad de los afiliados conformando dicha unidad a través de los principios políticos y doctrinarios que dan vigencia al Movimiento Nacional Justicialista, hacia los objetivos siguientes:

1° Un partido organizado democráticamente, basado en la decisión de la mayoría y en el respeto de las minorías. Capaz de dotar al Movimiento de una organización política permanente y sustentar un Gobierno coherente, eficaz y popular:

2° Por la normalización del Movimiento Obrero, hacia su unidad, que asegure la defensa de los genuinos intereses de los trabajadores y se proyecte políticamente en las estructuras orgánicas del Partido y el Gobierno.

3° Un orden constitucional permanente que garantice la Independencia Económica, la Soberanía Política y la Justicia Social a través de una Democracia Integrada y una Política Internacional Independiente.

Para ratificar estos principios invitamos al peronismo metropolitano a la Cena de la UNIDAD, a realizarse en el *Club Vélez Sársfield el 6 de Mayo de 1983 a las 21 horas.*

ORGANIZACION PARTICIPACION DEMOCRACIA

Más de 4.000 compañeros afiliados de las 28° Circunscripciones de Capital Federal avalan esta solicitada.

PARTIDO JUSTICIALISTA
Coordinadora de Acción Justicialista
CAPITAL FEDERAL

ACUÑA Pastora, AMARAL Nélida Esther, ACUÑA Jorge Angel, AMARAL, Mirta Rosa, AYALA Fortuoso, AYALA Damián, ALIAMO Sandra Noemí, ALBA Juan Carlos, ACOSTA Irma, AVILA Eva, ALMEYDA José, ALMEYDA María, ACOSTA Beatriz, ARJONA Hugo Alberto, ALCARAZ Eduardo, ACOSTA Juan Carlos, AGUERO Manuel, AMARILLA Ramón B., BRAVO Haydée, BALLESTERO Elena, BASCOPE Guillermina, BASCOPE Blanca, BASCOPE Lucía, BASUALDO Reina, BASUALDO Dionicio, BERUTI Felipe, BENITEZ Juan Carlos, BILBAO Graciela, BRAVO Isidro Daniel, BENITEZ Lidia, CAVIA Estanislao José, CAVIA Ruben Aldo, CABRERA Liliana, CABRERA Julia Noemí, CABRERA Daniel, CEJAS Angela, COSSIARI Armando, CORONEL Rosa, CARABALLO Nanci, CORONEL Ramón, CORDOBA Rosalina, CORDOBA Adolfo, CARRIZO Martina, CANO Fernando, CORLETTI María Luisa, CONIPA Daniel, CASCO Rubén, CAMACHO Hortensia, CENTURION Miguel, CORTEZ Josefa, CORONEL Ricardo, CORONEL Graciela, CASTILLO Elsa, CESPEDES Beatriz, CHINCHILLA Néstor Fabián, CHAVES Sebastián, CHOQUE Crisanto, CHINCHILLA Angela, CHINCHILLA Francisco, CARRASCO Florencia, CARRASCO Angel, CRUZ Florentina, CALVIÑO Juan, CORONEL Rosa, CARRASCO Julia, DIAZ Elba Isabel, DICICCO Haydée Matilde, DICICCO Stella Maris, DONATO Juan Carlos, DONATO Haydée Elena, DE CAMINOS José, DE CAMINOS Silvia, DIEZ Blanca Nélida, DIAZ Nilda Azucena, DIENIZ Domingo, DIAZ Roberto, DE LUCAS Angel, DANTE Carlos, DOMINGUEZ, Romualdo, EREDIA Héctor, ESTIGARRIBIA Alejandra, ESTECHE Pablo, ESCOBAR Ambyesio, ESTRADA Eusebia, FERREYRA Osvaldo, FERREYRA Armando, FERRARO Nilda, FERRARO Rodolfo, FIGUEREDO Eulalia, FIGUEREDO Raúl, FERRARO Juan Carlos, FRANCO Trinidad, GONZALEZ Mario Arturo, GARCIA Mirta Julia, GONZALEZ Félix Pascual, GANZALEZ Mabel, GAVOTTO Miguel César, GENEYRO Félix, GAUNA Vicente, GONZALEZ Alonsa, GAUNA Silvia, GONZALEZ Victoria, GOMEZ Javier Héctor, GILARDI Juan Remo, GALARZA Celina, GALIANO Mary, GONZALEZ Marta, GONZALEZ Alicia, GAMBARTE Julia Edith, GOMEZ Rivera, GOITIA María, GONZALEZ Teresa, GONZALEZ Mirta, GALLO Graciela, GARBARINO Luis, GARCIA Selva, GONZALEZ Pascual, HERRERA Luis, HIDALGO Manuel, HIDALGO Luis, HIDALGO Alicia, HERRERA Martina, JUNCO Eduardo, LOPEZ Carlos E., LAGOS LAMAS Daniel, LASARTE Angela Rosa, LUGO Delia Yolanda, LIZARRAGA Noemí, LEZCANO Alfredo, MARTINEZ Andrés Roberto, MASPI Roque Ramón, MAROTTA Matilde, MAJORI Emilio Ricardo, MARBELLI Oscar, MAJORI Julio Daniel, NOGUERA Federico Luis, NEGRO Carlos Angel, NUÑEZ Irma Gloria, NAVARRO Arminda, NAPOLITANO Lidia, NOGUERA Mirta Delicia, NAPOLITANO Juan, NAPOLITANO Juan José, OLIVERA Jorge Alberto, ORTIZ Omar Alberto, ORTIZ Luis, ORTIZ Petrona Ofelia, OCAMPO Isabel, OMONTE Flores Juan, OZAN Roque Nolasco, PORCINO María Antonia, PRADO Ana María, PORCINO Eva Isolina, PALIZA Miguel, INTTO Neli, REARTE Rosa, RODRIGUEZ Gladys, RODRIGUEZ Mónica, RODRIGUEZ Ana, RAMIREZ Orlando, REVIJELTAL Lidia, ROJAS Carmen, RUIZ Omar Celestino, SPERANZA Francisco, SPERANZA José Oscar, SALAS Lucio, SILVERO Norberto, SOSA Sonia, SALINA Esther, SAVARECE Matilde, SANCHEZ Sara Celia, SOSA Inés del Valle, SOSA Graciela, TOLOSA María del Carmen, TOLOSA Roberto, TOLEDO Julio Horacio, TABORDA Alejandro, URQUIZA Héctor Hugo, URQUIZA Haydée, URQUIZA Alejo C., VALDEZ Ricardo Antonio, VIDELA Zulema, VALLESTA Adriana, VALENTIN María, VIDAURRE Carlota, VALDEZ Juana Aniceta, VELIZ Segundo Isidro, VECERRA Ana María, VIDAURRE Marta, VERN Oscar, VELAZQUEZ Daniel, VERA Ema Alicia, VITTOR Fernando Fabián, WAGNER Orlando, ZALAZAR Patricia, ZUNGRI Norberto, ZUNGRI Carlos, ZACARIA Héctor, ZELAYA Velázquez, ZAVALA Silvana, ASPITICA Lucinda BEHINOHI Emilio, BALESTRO Gustavo, DURAN Azucena, FERRIÑO Antonio, GALLEGO Julio Martín, GOMEZ Marcelo, GARCIA Héctor, GRACI Rosa, GRACI Herminia de, GRACI Rosa, GOMEZ I.A., MARTINEZ Raúl, MORENO Omar, MONTOYA Juan Eduardo, MONTOYA Gloria Catarina, ORBE Ana María de, PONZANO VAI Roberto Mario, PAEZ Rodolfo, RUSSO Juan, RUSSO Nélida de, RIVERA Elena, REYNOSO Sofía, ROMERO Héctor, SOLIS Norberto, SOUSA Luis, SAMORANO Nelly, SUAREZ Juan Carlos, SACCONE Mabel, BLANCO Ernestina, BELACONE Julia Juana, CUELLAS Eduardo, CHIASSNOVA Esroldo, DORSA Héctor, DEBONIS Norma, DECHANO Oscar, DE LA FUENTE Claudia, FRAGA Inés, GELMAN Julio, GARCIA Carmen Susana, GARCIA Manuel, GIMENEZ Carlos, MARANLET Oscar, MARTINEZ Aquilino, MORALES Luis María, MORALES Carlos, MIRANDA Juan Domingo, MIRANDA María M. de, NAYA Omar, NOVOAS Francisco, PEREZ Luis, PAEZ Stella Maris, PASTORE Antonio José, PEREZ Ester, PEREZ J.C., REYES Rosa, RODRIGUEZ Antonio, ROJO Julio, RODRIGUEZ Juan José, RODRIGUEZ Carlos Alberto, RODRIGUEZ Raúl, RODRIGUEZ Santiago, SANOTI Edda, SOLA DE RODRIGUEZ Ana María, TOLOSS Ana, TERRAZO Oscar, VARELA Norma, VALDES DEL TORAL Silvia, ARJONA Miguel Angel, AMARELLE Rufo Dante, ALAMY Bernardo, AGUERO Alejandro, AGUERO Adelina, ARGUELLO Norma, ALVAREZ Marcial, BRACONI Ana Elvira de, BARCOCO José Roberto, BRIZUELA Carlos E., BUSTOS Carlos Miguel, BERSTEIN Sara, BUSTOS Carlos, BUSTOS Hilda Marta, BENITEZ Julio Jorge, BORDON Dora Norma, CARBONEL Rubén, CANALETTI Fernando Darío, CANALETTI Claudio, CHANES Daniel, CICOLINI José Alcides, CASTRO de Smith María, COLUCCIO Haidée, CERNADA Bautista, COIMBRA María Antonia, CAMPOS Cesario, DURAN Olga, DUELLA Carlos Mauricio, DIEGUEZ Oscar Horacio, DIAZ Matilde Francisca, DE MAIO Domingo Jorge, ESTOPIÑAN Antonio Adolfo, ESTRAVIS Roberto Alfredo, FERRERO Horacio Joaquín, FAZIO María del Carmen, FAZIO Francisco Ernesto, FERNANDEZ Mercedes Elvira, FARIAS Blanca Estela, GRANILLO Mario Roberto, GONZALEZ Rubén Horacio, GOMEZ Paula, GOMEZ Anita Libia, GUANCA Esther, GODOY Alicia Luisa, GUAZARDO Mercedes, GODOY Viviana Cristina, GAZZOLA Norma Noemí, GOMEZ Nicasio Fermín, GOMEZ Mirta, GALIOTTI Claudio Marcelo, GONZALEZ Elba, GROBA Patricia Mónica, GRANATO Jorge, IAFRANCESCO Juanita, IMPAGLIAZZO Patricia Miriam, IMPAGLIAZZO DE MARTIN Silvia S., LEANZA Victorio, LOPEZ Victoria Norma, LOPEZ Elisa, LUQUE Juan Carlos, LUDUENA Felipa Esther, LEANDRINE Rodolfo, LOPEZ Telma, LOPEZ Rubén, MARTIR Claudia Alejandra, MARTINEZ José, MARINUCCI Dante, MIRETTI Daniel Oscar, MASTROMANO Roberto, MORALES Roberto Omar, MANZUR Marina, MOLBERT María Cristina, NUNEZ Fernando Raúl, NARVAEZ Margarita, NAVARRO Ricardo, ORTALLI Adrián Alejandro, OLIVERA Fanny Lidia, OZORES Horacio Agustín, ORELLANA Ana, PARREÑO Margarita, PATRICIO Oscar, PREGO Omar Rubén, PEREZ Juan Gregorio, RUIZ DIAZ Lucía, RODRIGUEZ Damián Pedro, REYES Patricia Marcela, SOLE Rubén Héctor, SANFELICE Pascual, SALAS Salvador, SOLE Ricardo, SPANUDIS Jorge A., SODINI Gabriel J., SOSA Arturo, SOLE Raúl Ernesto, SILVERA Mario, SOLIS Manuel Santiago, SOLIS María Nélida, SOLE Mónica, TANGA María Teresa, TEJEDA Rodolfo Oscar, VILAS FERNANDEZ Antonio Alberto, VILLEGAS Armando, ZYLBERBERG Judith Viviana, ADINOLFI Ricardo, AGUERO Jorge Antonio, AGUERO Oscar Alberto, ALBIÑANA Jorge Omar, ALFONSO Roberto, ALMEIDA Jorge, AMAYA María Rosa, AMITRANO Mónica Alicia, ANDRADA DE BOSAZ Dora Estela, ARANDA Oscar Arnoldo, ASSAD Amado, ASIS Lorenzo Félix, AZUAGA Orlando Julio, ALVAREZ Carmen Inés, ARMAS Nélida Nieves, ALBORNOZ Mercedes, AREVALO Rubén Darío, ALMAYA Ana María, ACOSTA Juan Carlos, ABRIGO Luisa, ARENILLOS Raquel, AMUCHASTEGUI María Inés, BUDANO Elvira Victoria, BETOLDI María Selda, BARTHEL Josefina, BARTHEL Jorgelina, BARONE Domingo, BILANCIO Héctor Costancio, BANCHINI Luis Gerónimo, BARA Martha, BARAYIAN Adolfo, BATTAGLIESE Arnaldo, BATTAGLIESE Héctor Arnaldo, BENITO Domingo, BENVENUTO María Italia, BERNASCONI Pedro Cristóbal, BOSAZ Carlos Alfonso, BOSAZ Marcelo Fabián, BOVIO Horacio, BRION Carlos Alfredo, BRION Manuel Carlos, BRION Susana Elvira, BUENO Jacobo, CAGNOLA Alfredo, CAGNOLA Alfredo Oscar, CAGNOLA Oscar, CAVALIERI Armando Oriente, CAVALIERI Luis Germán, CORTES María Laura, CUNZO José Alberto, CAMBA Raquel, CHIESSANOVA Carmen Angela, CHIESSANOVA Osvaldo Luis, CARULI María Lucía, CERSOSINO Amanda, COLLINI María Rosa, COSTANTINO Nelly Elena, CARBAJALES DE DAMICO Lidia, DE MARTIN MORETTO, DOTTA Ana María, DALIA Jorge, DOMINGO Luis Antonio, D'ANIELLO Antonio Francisco, DE MAIO Miguel Angel, DI NUNZIO Juan Carlos, ECHEVERRIA Raúl Jorge, FERNANDEZ Cayetano, FERRADAS Jorge Alberto, FONTAINA Leopoldo, FONTAINA Nilda Beatriz, FONZI Ana María, FENEYRA Nélida, GARCIA Luis E., GUARIGLIO Graciela Marcela, GUARIGLIO Delicia, GUARIGLIO Graciela, GULAPPO Carlos Roberto, GOBIC Ana Teresa, GUEIMUNDE Clara Adela, GARCIA Elena, GIOFFRE Natalio, GNECCO Elena Francisca, GOMEZ Raúl Gregorio, GONZALEZ Osvaldo, GOODWIN Adolfo José, GROSSO Otilia Sara, GUZZI Miguel, HAYE DE TAJES Haydée Carolina, HOSTACHE Ismael Miguel, JULIANO Lidia Ebella, JULIANO Mirna Gladis, KAUFAMAN Néstor, LOPEZ Inés, LAZCANO María, LACURI Rosa Elvira, LOPEZ Angel, LA VALLE Francisco Antonio, LA VALLE Mónica Liliana, LA VALLE Sandra Patricia, LEONARDI Carlos Francisco, LEONARDI Haydée Justina Vives de, LOZANO Pedro, MELLA DE GAMIETEA, MACHADO Juan, MACIAS Antonio Pedro, MAKALE Miguel Angel, MANTUANO Osvaldo Luis, MARCHESE Sandra Noemí, MARCHESE Juan, MARCHESE Silvia Sonia, MARTINEZ Amilcar Héctor, MARTINEZ DE MILCO Mabel Elena, MARTINEZ Manuel Vicente, MARTINEZ Rubén Darío, MAURO María de los Angeles, MAZZA Irene Celina, MAZZAVILLANI Celina Bustamante de, MAZZAVILLANI José Marcelo, MEDINA Jorge Víctor, MILCO Ricardo Jorge, MOLERO Enrique, MOLERO Juan Carlos, MOLERO DE SOLE Norma Beatriz, MONTENEGRO Carlos Alberto, MONTRASI Ana Josefina, MORALES Mirta Beatriz, MORALES Pedro Rogelio, MACEDA Raquel, MARINO Héctor Fernando, MIGUEL Juana Alicia, NESI Juana, NARDI Adolfo Esteban, NAVES María Eugenia, NAYA DE SOSA Gladys Mabel, NAYA Omar, ORLANDO Antonio, OTERO Roberto, ORTELLI Adalberto Domingo, OYOS Marcelino, PASTILLO Nilda del Valle, PANDO Alicia, PALLERES Rubén, PELLEGRINO Omar Reynaldo, PARELLI Emma, PALLERES Angel Rubén, PATINO Rubén, PEREZ Concepción Sara, PEREZ Dimas, PEREZ Héctor, PERRONES Héctor Nicolás, PINTOS Ramón Armando, POSADAS Ademar Alcides, QUIROGA Leonor, QUIROGA Carlos, QUINTERO Ilda M., ROMERO Miguel Alberto, ROBLEDO Martina Guillerma, ROVERO Alejandro Sergio, ROSSI Carlos, ROSSI Celia, RIVEIRA María Inés, RIZZO Rodolfo Carlos, ROSENDE Rubén, RETAMOZO Oscar Rafael, ROMERO Delia, RIZZO Susana Lidia, RAMIREZ Néstor Alfredo, ROBLEDO Martina Guillerma, ROVINI Juan Carlos, RUBINI Vicente, RUIZ Carlos Alberto, RUIZ Fernando Alberto, RUIZ Oscar Alberto, ROSSI DE BRION Anabella Susana, SAENZ Máximo, SAENZ Ricardo Oscar, SAMBIASE Victorio, SASSONE DE TEMPRANO María del Carmen, SASSONE María del Carmen, SPINELLI Felisa Ermelinda, SPINELLI Haydée Rosa, SPINELLI Roberto, SPINELLI Vicente Pascual, SACCHETTI Savino, SALVATTI Celia, SILVINI Juan Angel, SANTO Luis Alberto, SILVA Marta Alicia, SIMONE José Mario, SABARAT Alberto Jorge, SOLER Alicia Marta, SANCHEZ Jorge Fernando, TAJES Claudia Alejandra, TAJES Domingo Miguel Angel, TEMPRANO Raúl, TORRONE Alberto Juan Mario, VAZQUEZ Rubén, VAZQUEZ Mirta, VILLALBA Lilia Beatriz, ZARAZUA Mabel Inés, ACASUSO José H., ASTEGIANO Laura E., ARANDA Jacinta, AHCHEL Graciela M., ARCE Ana M., ANCHEL Norberto, ARROYO Tránsito, AYALA Ramón A., ALBE Luis A., ARCE Olga E., ARCE Graciela, ACEVEDO Rubén O., ACEVEDO Estela, ALTAMIRANO Etelvina R., ALBORNOZ Nicolasa M., ABRAHAM Héctor O., AIELLO Rubén, ACEVEDO Hugo A., AGUIRRE Dalmacio, AHNBERG Víctorio, AMARILLA Roberto, ARYSI Luis A., AIELLO Amelia D., ALIENDRO Alberto E., ASMAN René A., ANAYA Carlos L., AMARILLA Roberto, ANDERSON Juan J., ACEVEDO Hugo A., ALFONSO Humberto, ALONSO Gladis, ACEVEDO Serapia, AGUERO Marcelina, ANTONAZZI Yolanda, AGUIRRE Gabriela, ACOSTA Víctor, ARIAS Eduardo, ACOSTA Adolfo R., AUTERI José, AUTERI José V., AUTERI Carlos A., ALTURRIA Teresita, ALBORNOZ Nicolasa M., AYALA María D., ALARCON Dora E., AGAUNISHKLIAN N., AGUIAR Felipe, BENITEZ Hugo, BARRIOS Inés, BEDOYA Rodolfo, BARRERA Mirta R., BALCAZA María M., BARREIRO Luis Alejandro, BARRIENTOS Marta A., BRITEZ Silvia C., BENVENUTO José Mario, BONVIHO Antonio E., BAEZ Casimira, BAEZ Julio O, BAEZ Jesús M., BAEZ Bárbara Gladys, BENILDE Castellini, BENITEZ Osvaldo A., BENITEZ Osvaldo M., BLANCO Eliseo F., BENITEZ, Edgar Osvaldo, BRITOS Margarita, BERTOLINI Héctor, BORTOLI Oscar, BUENAVENTURA Miguel, BUSTOS de A. Gladys N., BELIZAN Beatriz C., BLANCO María I., BIDEIGAIN María E., BASUALDO Polonia, BASUALDO Sara A., BLANCO Maura E., BORRINI Rina, BOUDET Carlos M, BRAZZANO Roberto R., BARROZO Pilar, BARRETO Rosario, CANTERO Irma, CRISTALDO Angel A., CALVO Elide C., CHAVES Gladis, CORREA Carlos R., CAMINOS Vicenta, CRISTO Jorge P., CANTEROS Adriana B., CASSANELLI Cristina B., CHAMA Carlos M., CABOT María M., CARABALLO Bernarda M., CESPI Mirtha M., CABANA Susana C., CARAMELA Petrona, CORDOBA Oscar, CORLETA Felipe, CORZO Nicolás, CHAMORRO Luis A., COTTOGNO Leonardo A., CENTRONE Pedro, CRUSEÑO Luis A., CORLETA Felipe, CABRERA Germán R., CARBALLO Irma A., CERISOLA Marina E., CHARRAS Juana S., CORDOBA Delfina R., CORONEL Nicolás J., CAMALLI Clelia, CLEMENTE Sandra E., CAMARGO Rosa C., CONTRERAS Jorge R., CALDE Angel A., CASTRO Luis Javier, CANTEROS Héctor P., CATTANEO M. N. del Valle, CARDOZO Inocencia, CARABALLO Viviana, CARABALLO Oscar, DIAZ Cándido, DINATALE Carlos A., DEL VALLE Rosariobeb., DE LEON Ricardo, DE LEON Victoriano, DE NOTTA Luis, DE SOUSA José M., DALLAGIOVANNA Beatriz, DELLAGIOVANNA Heraldo, DIPIETRO Roberto T., DOMINGUEZ Roberto, DUARTE Ramón J., DADABOS Alejandro, DIMANGO Teresa, DIMEO Seratina, DE LEON Susana, DINATALE Mabel R., DIAZ Andrés E., DELEON Victoriano, ESPECHE Blanca Luz, ESCALANTE Fermín, ESNAHOLA Lucía A., FORTE Luis, FERNANDEZ Adrián, FERREYRA Clementina, FARIAS Dora S., FIGUEREDO Alba, FERNANDEZ Héctor V., FLORES Adriano, FERRARA Luis, FERNANDEZ Susana B., FLORES Estela Z., FUSANELLI Adelmira, FEDERICO Norma, FERNANDEZ Miguel H., FERNANDEZ Miguel, FERNANDEZ Félix A., FABINICH María, FRENZ Carmen A., FERNANDEZ José M., GANEN Stella M., GIGENA Santiago, GONZALEZ Nélida, GALLARDO Lidia M., GARCIA María N., GONZALEZ Ricardo O., GODOY Higinia, GOMEZ César A., GONZALEZ María del C., GOMEZ María R., GORDILLO M. Beatriz, GOMEZ Ignacio, GONZALEZ Juana P., GIUDICE Sara M. A., GARZINO Guillermo A., GALAN Sebastián, GONZALEZ Serafín H., GUARACIO Luis, GONZALEZ Mercedes A., GOMEZ Carmen Y., GONZALEZ Natividad, GONZALEZ Patricia, GONZALEZ Oscar R., GODOY Lucía C., GORDILLO María, GEREZ Rosa Nélida, HORDADIN Miguel A., HERNANDEZ Jesús, IVANOVICH José M., INSAURRALDE María E., INSAURRALDE Lucio, INSAURRALDE Juan, JUAREZ Angel O., JARA Manuel, KACSER Ignacio V., LOPEZ Teresa, LAFUENTE Graciela, LENCINA Dilma G., LOPEZ Elida., VARGAS Donatila, VILLARREAL Luis O., VALDIVIEZO Ernesto P., VEGA Elisa Benita, YACONO María Elisa, YNSURRALDE Lucio, YBARROLA María Angélica, ZABALA Casimiro, ZAKOUR Graciela LEMOS Marcos, MIRANDA Jorge A., MEDINA Raél, MEDINA Ermelinda C., MARTINEZ Leopoldo I., MARTIR Héctor, MENDEZ Carlos N., MALDONADO María E., MENDEZ Clara, MAFFEO Oscar B., MIQUELINI Ana M., MONTOYA Luciano, MELIAN Oscar, MAGALLAN Alberto, Mc NAMARA Roberto, MANCUSO Hugo A., MACIEL Paulino L., MENDOZA Juan D., MONTOYA Tiburcio, MARTINEZ Angel O., MONTELLONI Francisco, MATTHUS Alberto, MARSAGLIA Stella M., MORALES Marta J., MEDINA Carmen, MEDINA Margarita E., MARMOL Elisa A., MALLORCA Alejandra, NEGRI Juan R., NUÑEZ Juana M., NATELLA Carlos G., ORTIZ Felipa, OCAMPO Juan C., ORTIZ Neris, ORTIZ Amelia T., ORTIZ Luis A., OLIVERA Leonor C., OVELAR César E., ORHEA Pedro A., PEREYRA Oscar, E. PALACIOS Lucía, PINEIRO Susana M., PUZZI Amanda D., PESANTE Ronstante, PERALTA Oscar O., PALOMO Visitación Del R., PAGGIO Ana M., PIAGGIO Marta S., PIZZOLORUSSO Héctor J., PIZZOLORUSSO Carlos C., PIZZOLORUSSO Carlos C., PERRINO Alicia S., PERALTA Roberto, PELELLA Miguel N., PETROFF Stella M., POGGIO Amalia, PUZZI Angélica I., PALAMOQUE Carlos J., PUCHETAEster P., POGGIO Herminda, POUZA Manuel J., PAEZ Carlos H., PALACIOS Lucía, PWOOFELLI Migtel E., PERALTA Dantes, PIZZOLORUSSO René, QUIROGA Rosa E., QUINTEROS N. Sandra, QUIROZ Nélida Del C., RIOS Carlota N., ROMERO Roberto R., RODRIGUEZ Roberto F., ROMERO Pedro A., ROLDAN Del Carmen, ROMERO Susana, RANDICH María R.L., RUIZ Leandro, RANDICH Vicente C., ROMERO Osvaldo M., ROMERO Inocencio F., ROMERO Marcos, RAMIREZ Daniel, RIVEIRO Miguel A., ROMANO José, ROMANO Oscar M., ROMERO Miguel, RUGGIERI María I., RAMOVECCHI Irene, ROSSI Mirta A., ROLDAN Angela, ROMERO Hilario, STELLA Rosado, ROSADO José M., ROSADO Luis, ROLANDO José, SALOMON Flora A., SANTILLAN Toribio A., SALAS Héctor L., SANDE Elvira E., SOIZA Angélica, SUAREZ Pedro M., SERRANO Bianca F., SANCHEZ Altimicia, SANDOVAL Juana E., STAMPONE Mario N., SZODO Emilio J., SUAREZ Elsa M., SOTO Dora, SARACINO Rosa M., SOLERA Francisco, SANCHEZ Rogelio R., SOSA Miguel, SESIN Antonio, ALMAZAN, Juan Carlos; ALMAZAN, Antonio; ANGULO, Miguel; ANGULO, Hugo; ANGULO, Daniel; ANGULO, Myriam; BERTRAN, Ramón; BENVENUTO, Claudio; BERLINGIERI, José; CASSINI, Roque; DENTI, Alberto; ELIZONDO, Silvia; DONATO, Beatriz; GARCIA, Elisa; GUELAR, Ramiro; GONZALEZ CAPARROS, Francisco; FERREIRA, Ramón; FEIJO, Ramón; FERNANDEZ, Daniel; GETTA, Elisa; ESTUPINAN, Antonio Adolfo; GONZALEZ, Mabel; DE MARCO, Carlos; PALERMO, Carmen; PALERMO, José; PALERMO, Lina; MULLER, Oscar; HERNANDEZ, José; SARDOU, Jorge; SARDOU, Martha; LOBATO, Amalia; UTHURRACT, José; SIERRA, Bernardo; MARCOLINO, Oscar; GRANA, Julio; MIRSQN, Carlos; MAZZAFERRI, Juan; ROBLEDO, Luis; MAZZAFERRI, Pascual; MAZZAFERRO, Nélida; MAZZAFERRI, Luis; MAZZAFERRI, Esteban; WADE, Doris; PANE, Leonardo; PAYSE, Horacio; SALVADORES, Gerardo; SALVADORES, Nélida; SALVADORES, Gustavo; SALAS, Gualberto; CAZA, José; GILES; Aurelia; MORETTI, Blanca; GOMEZ, Francisca; ROBLEDO, Eva; MELIAN, Marisa; VARELA, Olga; LLARRETAFE, Mirta; MELIAN, Jorge; MAZZAFERRI, Mario; RODRIGUEZ, Camila; LIUTUINA, Irma; SCHULMAN N., Tribulo Ramón; LEPORACE AMANDA; VIOLA, Juan H.; VARELA, Abel; SANTILLAN, Pedro; OLIVER, María; BRUNO, Atilio; VARAONA, Daniel; VARAONA, José; DACHAVEZ, Orfilia; RIZZOLI, Elba; CARDOZO, Constanza; VARAONA, Leopoldo; OSANTA, Hugo; BRUNO, Vicente; MONTERO, Miguel; RIVAPEÑA, Guillermo; PORCIEL, María; SALVO, Eduardo; SERU, Raúl; TORRES, Alejandro; GONZALEZ, Alberto; SUERO, Horacio; PEREYRA, Amelia; TORRES, Aurora; TORRES, Milciades; MONTERO, María; CONSTANZO, Felipe; DOMINGUEZ, Juan; QUINTANA, S.; GOLDMAN, Sonia; ALONSO, Petra; BRUNO, Rosa; REYNOSO, Julio Horacio, ANGULO, Eduardo; Sergio ESTER; GRABOIS Roberto.

Siguen más firmas.

EL 24, PARO NACIONAL DE LOS TEXTILES

Un plenario de secretarios generales de seccionales, ramas y delegaciones de la Asociación Obrera Textil (AOT) de todo el país resolvió ayer declarar un paro de 24 horas, a concretarse el martes 24 del corriente, en señal de protesta por las diferencias de criterio imperante con el sector empresario en lo que hace a la aplicación del último aumento salarial.

El plenario, que sesionó entre las 16 y 20.45 de la víspera en la sede central de la AOT, avenida La Plata 754, bajo la presidencia del secretario general, **Pedro Goyeneche**, aprobó además un documento que se conoceria en la fecha en el cual los textiles reclaman la derogación de la ley 22.105, la devolución de las obras sociales y la normalización del Instituto Nacional de Obras Sociales (INOS).

Durante la reunión, además del análisis del tema salarial, tuvo lugar un informe de Goyeneche, en nombre de la comisión normalizadora de la AOT.

La diferencia existente entre los empresarios y los sindicalistas en lo que hace a la aplicación del aumento salarial radica en que los dirigentes de la AOT entienden que el mínimo básico de 8.000.000 de pesos debe aplicarse con recomposición salarial en las categorías, sobre una base de 186 horas mensuales, lo que representa un 46,38% para las distintas categorías y, a partir de ahí, mantener las diferencias por categorización. El sector patronal quiere recomponer sobre la base de 8.000.000 de pesos, pero incluido el 25% en concepto de presentismo.

● **LUZ Y FUERZA**

La Agrupación Nacional de Trabajadores de Luz y Fuerza emitió un comunicado suscripto por **Juan José Taccone** (Capital), **Francisco Dibernardo** (Santa Fe) y **Oscar Filipini** (Córdoba) en el cual denuncia que el 1º de mayo último, "Día Universal de los Trabajadores" fue dejado cesante por la Cooperativa Plottier, de Neuquén, el afiliado al sindicato de Luz y Fuerza local **Oscar Alfredo Domínguez**, "padre de familia con esposa y siete hijos argentinos".

Con relación al hecho, plantea un caso de discriminación, alegando que la medida fue adoptada "porque Domínguez es militante y activista gremial, por defender los intereses de sus compañeros y por ser dirigente de la Agrupación" (citada), razón por la cual decidió exigir su reintegro inmediato a su puesto de trabajo.

● **AERONAUTICOS**

El delegado reorganizador en la Asociación del Personal Aeronáutico Juan Orlando convocó a elecciones para el 14 y 15 de junio próximo, oportunidad en que los afiliados elegirán a los integrantes del secretariado nacional de la entidad.

Asimismo, designó a los integrantes de la Junta Electoral, que quedó integrada por Cayetano Fernández, Pablo Amalfitani, Luis Abelli, Lidia Silva y Gerardo Sanden.

SINDICALISTAS LE COMUNICARAN TEMAS PARA LA REUNION CON EL PRESIDENTE

Villaveirán Recibe hoy a CGT (Azopardo)

El ministro de Trabajo, Héctor Villaveirán, recibirá hoy a las 19 a los máximos dirigentes de la CGT-Azopardo como paso previo a la entrevista que mantendrán los sindicales con el Presidente de la Nación, probablemente en el curso de la semana próxima, fecha que les confirmará el titular de la cartera laboral una vez que conozca por boca de los gremialistas los temas que plantearán al general Bignone.

Los secretarios generales de la CGT-Azopardo, **Jorge Luján** (obreros del vidrio); **Jorge Triaca** (plásticos), **Luis Etchezar** (La Fraternidad) y **Enrique Venturini** (electricistas navales) serán los encargados de entrevistar a Villaveirán.

Previamente, a mediodía, los dirigentes de la CGT-Azopardo mantendrán una reunión para establecer "el orden de prioridades" de los temas a elevar al ministro de Trabajo, cuyo destinatario final será el Presidente de la Nación, figurando entre ellos la normalización gremial; reactivación de la industria; problemas previsionales; obras sociales y un pedido de incremento masivo de salarios.

La CGT-Azopardo aguarda la entrevista con Bignone como "la última instancia del diálogo en procura de soluciones a los problemas socioeconómicos y la normalización sindical", como pregonan casi a diario sus principales dirigentes con el aditamento de "antes de pasar a la acción", o sea disponer una medida de fuerza de carácter general en reclamo de sus objetivos más inmediatos.

● **CGT-BRASIL**

La Confederación General del Trabajo de la República Argentina (CGTRA) emitirá hoy un documento en el cual enjuiciará en severos términos la situación socioeconómica imperante, según anunció ayer su titular, **Saúl Ubaldini.**

Si bien el secretario general de la central obrera no adelantó los términos del pronunciamiento obrero, dejó traslucir que "se plantearán con todo su vigor los problemas más acuciantes que flagelan a la población argentina y se insistirá en que se arbitren soluciones concretas para remediar los males que afectan a la mayor parte de la población".

Ubaldini puntualizó además que durante una reunión del secretariado de la CGTRA, este cuerpo analizó ayer "la marcha y evolución de los conflictos colectivos que afectan a diversos gremios, a quienes la central obrera decidió expresar todo su apoyo".

Indicó por último que el lunes próximo se reunirá el secretariado de la CGT (RA) con la mesa nacional de las 62 Organizaciones Peronistas que encabeza **Lorenzo Miguel**, oportunidad en que "se analizarán en profundidad los graves problemas sociales y de todo tipo que afectan a los argentinos y se delinearán las líneas de acción que tomará el movimiento obrero para reivindicar las soluciones inmediatas que el pueblo reclama en un clamor generalizado que ya abruma.

RECUERDASE A EVA PERON

La mesa nacional de la Juventud Sindical Peronista (JSP) identificada con la central sindical azopardista, con motivo de cumplirse pasado mañana, un nuevo aniversario del nacimiento de **María Eva Duarte de Perón**, producido el 7 de mayo de 1919, emitió una declaración en la cual sostiene que Evita "no ha muerto, ni morirá jamás en el alma del pueblo trabajador argentino".

Afirma además que Eva Perón "es para todos los trabajadores del mundo la mujer más extraordinaria de este siglo: fue la mujer que supo comprender a los humildes, porque a través del contacto con la pobreza supo dar respuesta a todas las necesidades, hizo suyo el sufrimiento de los demás y creó en los pobres la conciencia de que en realidad no pedían nada que no les perteneciera por derecho propio, devolviéndoles lo que la sociedad les había quitado después de exigirles esfuerzos, renunciamientos y sacrificios".

Destaca asimismo que "a través del amor por su pueblo dejó para el futuro, por medio de la fundación, las obras más maravillosas de que se tenga memoria.

CONFLICTUADO PANORAMA DE LOS GREMIOS EN ZONA DE ROSARIO

ROSARIO, 4 (De nuestro corresponsal).— El nuevo cese de actividades que hoy cumple el personal de la Dirección Provincial de Obras Sanitarias, la declaración del estado de alerta y movilización del gremio docente y los paros progresivos anunciados a partir del lunes próximo por el personal de los registros civiles de la provincia de Santa Fe, conforman un conflictuado y crítico panorama gremial en esta ciudad.

En el caso del personal de Obras Sanitarias, la medida dispuesta por el sindicato Rosario de ese sector gremial, se funda en "la falta de respuesta a las reclamaciones de recomposición parcial del salario, mediante el reconocimiento y pago de distintos adicionales", según lo expresado oportunamente, y que se traduce hoy con un cese total de actividades por cinco horas, a partir de las 7.30.

● **DOCENTES**

La Asociación del Magisterio de la provincia de Santa Fe, por su parte, hizo público un documento emitido por la asamblea de sus delegados permanentes, cuyos dos primeros puntos —de un total de seis— son, a saber, los siguientes: 1) Declarar al gremio en estado de alerta y movilización, y 2) Elevar un petitorio reivindicativo al Ministerio de Educación, que contemple las políticas salarial y educativa, el reconocimiento de representación gremial en el gobierno escolar, la reincorporación de prescindibles, cesanteados y levantamiento de sanciones aplicadas sin sumario previo, sensible incremento de la asistencialidad al educando y mejoramiento de las condiciones de trabajo para el docente.

PROBLEMAS DEL PERSONAL DE LAS UNIVERSIDADES

La mesa ejecutiva de la Federación Argentina del Trabajador de las Universidades Nacionales (FATUN) solicitó una urgente audiencia al ministro de Trabajo, Héctor Villaveirán, a fin de plantearles importantes temas que hacen a la marcha de la entidad sindical.

Por medio de un despacho telegráfico que firma el secretario de organización, **Miguel Roldán**, la FATUN reclama la entrevista al titular de la cartera laboral en virtud de "la sanción del estatuto de gremios de las Universidades Nacionales de Córdoba y Buenos Aires y la desestimación del recurso de la Asociación Personal Universidad Nacional del Litoral, que no coinciden con los c conceptos expresados por el ministro de la delegación de la Confederación de Gremios de Trabajadores Estatales (CGTE)".

"La aplicación arbitraria —agrega FATUN— del artículo 4º de la Ley 22.105, se contradice con la opinión del ministro sobre el particular".

Alimentación: Estado de Alerta

El plenario de secretarios generales de la Federación de Sindicatos de Trabajadores de Industrias de la Alimentación de la República Argentina, adheridos a la federación gremial del sector, resolvió "declarar en estado de alerta a los trabajadores de la alimentación de todo el país, en demanda de una inmediata recomposición salarial que garantice las necesidades mínimas del trabajador y su grupo familiar en un clima de dignidad y decoro y "facultar a la comisión directiva de la federación a implementar un plan de lucha en apoyo de las demandas del gremio, que involucran a los 250.000 trabajadores del sector".

En un comunicado suscripto por el secretario general de la Federación de Trabajadores de Industrias de la Alimentación, **Pablo Monardes** y por el de prensa, **Carlos Martínez**, dicha entidad informa que en el plenario citado, que sesionó en La Falda (Córdoba), los secretarios generales de los sindicatos adheridos resolvieron también "repudiar la actitud arbitraria e injusta de la empresa Bagley S.A. y exigir la inmediata reincorporación de los trabajadores caprichosamente despedidos".

Consigna asimismo que se aprobó "reafirmar el desprecio de todos los trabajadores de la alimentación al modelo económico y social de hambre y de vergüenza inaugurado el 2 de abril de 1976 que, inspirado en el liberalismo ateo de las corporaciones transnacionales conduce, inexorablemente, al colectivismo marxista y somete al hombre a la indignidad y la injusticia".

El documento gremial expresa entre otros conceptos que "los trabajadores de la alimentación hemos llegado al límite de la tolerancia, como resultado del desdén con que hemos sido tratados por el modelo económico y social que nos sumergió en la crisis más profunda de nuestra historia".

"Solo nuestra actitud madura y responsable —subraya— ha evitado la discordia y la disgregación nacional, pese a las provocaciones permanentes de quienes, repudiados por el pueblo, sueñan con prolongarse en el poder para consolidar su programa de desnacionalización y coloniaje".

Indica que "la declinación salarial, utilizada como supuesta desactivadora de la inflación, ha dado los resultados que están a la vista: y ello, porque solo en la enloquecida creación monetarista (esa que calienta la mente de los vendepetria sin votos) ese despreciable mecanismo puede resolver lo que solo tiene remedio en el plano de la producción".

"Las pruebas están a la vista —enfatiza— en siete años de insuficiencia salarial, de hambre, de privaciones, de desnutrición en el país de los alimentos, se ha destruido el mercado interno y, con él, han caído todos los sectores productivos".

Afirma en este sentido que "nada ni nadie dentro de la comunidad argentina ha salido indemne de esta inolvidada y repudiada gestión", pese a lo cual "el Ministerio de Economía sigue ocultando los datos reveladores del deterioro del salario, hecho que ha determinado la configuración de una situación límite que el gremio en su conjunto ya no está dispuesto a soportar ni por un momento más".

Advertencia de los Embarcados

La intersindical marítimo portuaria advirtió que se producirán "situaciones conflictivas y medidas de acción directa" si no se atiende la "justa reclamación" laboral de los embarcados de la Unión del Personal Civil de la Nación (UPCN).

El comunicado de la intersindical, de solidaridad con los embarcados, recuerda que éstos reclaman "la inmediata aplicación del escalafón del personal embarcado", y se oponen al charteo de cargas "lo cual afectará directamente la continuidad laboral del personal de dragas".

El comunicado de la intersindical lleva las firmas de Livio Massagatti (SOMU), Jesús González (UPCN) y Cayo Sotero Ayala (SAON).

PERSONAL DE YCF: CONCENTRACION

Los trabajadores de Yacimientos Carboníferos Fiscales (YCF) realizarán hoy, a las 14, una concentración frente a la sede de la administración de la empresa en la localidad de Río Turbio, provincia de Santa Cruz, en apoyo de reclamos salariales, según informó aquí la Asociación de Trabajadores del Estado (ATE).

Durante la movilización se entregará un memorial que reiterará las aspiraciones del personal en materia de sueldos, agrega el comunicado de ATE.

INAUGURAN CENTRO DE ESTUDIOS

Mañana, a las 19, en un acto al cual concurrirán importantes personalidades del Justicialismo, de la CGT (RA) y de las 62 Organizaciones que encabeza Lorenzo Miguel, se inaugurará en Bernardo de Irigoyen 182 el Centro de Estudios Portuarios.

En un comunicado emitido por la intersindical portuario marítima se destaca que el hecho "plasmará una auténtica conjunción laboral-empresaria destinada a formular las propuestas que den respuesta a los críticos problemas de este área vital

ANCIANA MASACRADA

Fue Encontrada con el Cráneo Aplastado

Intensas pesquisas llevan a cabo efectivos de la comisaría 48ª., para esclarecer debidamente las causas de la muerte de la señora **Sara Bustos de Merino**, argentina, de 74 años, cuyo cadáver fue encontrado en la mañana de la víspera a 20 metros de la intersección de las calles Cañada de Gómez y Unanué, en el barrio de Villa Lugano.

● **ATROPELLADA**

Vecinos del lugar observaron, poco después de las 7.30, que sobre el costado derecho de Cañada Gómez se hallaba un cuerpo convertido en masa informe. De inmediato, alertaron a la policía y poco después el cadáver de la infortunada septuagenaria fue retirado del lugar.

Las primeras versiones señalaban que la señora, domiciliada en las inmediaciones, había sido víctima de un brutal crimen, pero luego se informó que la muerte se habría producido por fractura de cráneo, aparetemente cuando la anciana fue arrollada por un camión o un colectivo, ya que la arteria en cuestión es continuamente transitada por vehículos pesados.

No obstante, las averiguaciones pertinentes podrán echar luz sobre el hecho, toda vez que no hubo testigos presenciales del horrible fin de la señora de Merino.

● **PARACAIDISTA**

Según pudo establecerse, la mujer muerta fue una de las primeras paracaidistas del país. Como tal, cumplió destacada actuación en diversos torneos deportivos y logró numerosos premios, siendo recordada en su carácter de precursora de la actividad. En la época que le tocó iniciarse, la señora de Merino debió vencer arcaicos prejuicios propios del momento.

El "Peluquero de las Estrellas" Convocó a Conferencia de Prensa y Aclaró su Detención

GIORDANO: "MANTO DE OLVIDO"

Ventura Mayoral, abogado de Giordano, aseguró que su cliente en realidad es danmificado en la estafa.

Media hora después del horario anunciado, se realizó ayer la conferencia de prensa convocada por el peluquero **Roberto Giordano.** La misma tuvo lugar en el salón de belleza del nombrado, instalado en la calle Güemes al 3000, de Palermo, y tenía por objeto aclarar algunos pormenores en torno a la detención sufrida por el peinador y otras tres personas, acusados todos de adulterar pasajes de aviación.

Como se recordará, Giordano fue detenido la semana anterior, alojado en la Delegación Avellaneda de la Policía Federal y puesto a disposición del juez federal, doctor **Julio A. Piaggio.** En las primeras horas de la noche del martes —tal como anunciamos en nuestra edición de la víspera— Giordano recibió los beneficios de la excarcelación, atento a la índole del delito. Sus presuntos cómplices habían sido liberados poco antes.

● **LA CONFERENCIA**

El peluquero estaba acompañado de sus abogados, doctores **Ventura Mayoral** y **Mario Juan Conterna.** Abrió el acto precisamente el doctor Mayoral quien manifestó, entre otros conceptos, que **"la liberación de Giordano se debe, pura y exclusivamente, a la seguridad de resultar damnificado en una estafa; concretamente, al comprar unos pasajes a Víctor Chueque con el fin de viajar a España en oportunidad de disputarse el Campeonato Mundial de Fútbol. Luego de una gran investigación por parte de Aerolíneas** —dijo Mayoral— **vino a resultar que este señor transgredía las disposiciones vigentes para los viajes".**

Preguntado en qué sentido Chueque transgredía dichas normas, Mayoral enfatizó: **"Sencillamente porque los pasajes eran adulterados. Figuraban como para 'mayores' cuando en realidad lo eran para 'menores' y él se los vendió a Roberto Giordano, quien los compró de absoluta buena fe".**

Para el letrado, **"la situación de mi cliente ha quedado, por el momento** como dije, **aclarada. El ha sido estafado, más que en ninguna otra cosa, en su buena fe.**

● **CON GIORDANO**

Visiblemente pálido, con un gesto entre cansino y triste Roberto Giordano se presentó ante la prensa diciendo: **"Yo tengo fe y quiero que mi familia esté bien, que mi esposa y mis dos hijos se encuentren en perfecto estado".** Tras echar un manto de olvido sobre **"quienes gestaron y prepararon llamadas anónimas a mi domicilio y que no se compadecen con gentes de buen vivir"**, se definió como uno de los peluqueros más sencillos: **"Admiro a Coco Chanel, porque en París hay dos etapas perfectamente diferenciadas: antes y después de Coco Chanel. Aquí, en mi país, respeto a Miguel Romano, que es el único 'peluquero de las estrellas', un hombre con estilo y prestigio. Yo tengo una gran comunicación con la gente, pero no obsta para que reconozca a los grandes, como en el caso de Miguelito, precursor de este arte".**

Algo más distendido, Giordano finalizó agradeciendo la presencia de los medios informativos y la evidente preocupación de quienes lo han convertido en una de las tijeras más populares del ambiente.

¡Cocaína en el Estómago de un Cadáver!

CARACAS, 4 (DPA).— Cocaína de absoluta pureza, cuyo costo equivale a unos quinientos mil dólares, fue encontrada en el estómago de un muerto, cuando se le practicaba la autopsia.

La terrorífica revelación fue hecha hoy por agentes policiales que intervinieron en el extraño caso que protagonizó un ciudadano colombiano identificado como Argimiro Díaz, de 28 años. Su cadáver fue encontrado en la cama de un hotel del sector "Sábana Grande", de Caracas. En la misma habitación dormía otro hombre, cuyo nombre no se dio a conocer aún como estrategia policial para continuar las investigaciones.

● **AUTOPSIA**

El cadáver fue llevado a la morgue y los médicos legistas que practicaron la autopsia encontraron en el estómago una determinada cantidad de bolsitas de goma, llenas de cocaína de extremada pureza. Tan extraño cargamento fue evaluado en el equivalente a unos 500 mil dólares, según las mismas fuentes policiales.

Un experto investigador comentó que el presunto colombiano pudo ser empleado como "mula" para el transporte de cocaína desde Colombia hacia Venezuela, o en tránsito hacia otro país. Es probable que en el transcurso de los próximos días se conozcan nuevos detalles sobre el extraño caso.

Desde ya, en el narcotráfico es inédito el sistema empleado. Todo es posible en el submundo del contrabando de drogas.

Saavedra: Apresaron Macumberos

La policía efectuó un procedimiento en una vivienda del barrio de Saavedra de esta Capital, comprobando que se sacrificaban animales para curar males a los creyentes de una secta pseudo religiosa, cuyos dos principales responsables fueron detenidos, informó hoy la jefatura.

Se trata de Romualdo Bracci, argentino de 40 años, conocido como "Pai Cacho", quien al ser apresado se hallaba acompañado por Adela Suárez de Brahín.

El operativo se hizo en la finca de Iberá 4742, 2º piso, jurisdicción de la comisaría 49, donde cumplía habitualmente sus ritos la secta "Umbanda Oxala Nana".

De acuerdo a lo informado, en el momento de ingresar los efectivos, encontraron a 10 personas de la secta.

SANTA FE: UN RAYO FULMINO A CONSCRIPTO

SANTA FE, 4 (DYN y Télam).— Un soldado conscripto falleció anoche fulminado por un rayo en la localidad de Esperanza en medio de un temporal que, en esta capital provincial, ocasionó innumerables inconvenientes en distintos barrios. La intensa precipitación, que se prolongó de ayer a las 15 hasta este mediodía, totalizó 115 milímetros en esta capital y afectó principalmente al barrio Candiotti Sur, donde el agua se acumuló en forma vertiginosa y alcanzó en algunos lugares hasta un metro de altura. **Duilio Antonio Puentes,** soldado de la clase 1964, perteneciente al Grupo de Artillería de Defensa Antiaérea (GADA) 121 con asiento en Guadalupe, fue alcanzado por un rayo durante la tormenta de anoche, muriendo en forma instantánea.

El soldado se encontraba en un "vivac" en el camping de la ciudad Esperanza, a orillas del río Salado, realizando el período de instrucción y adiestramiento. Además otro rayo cayó en la víspera en el pararrayos de la Casa de Gobierno de esta capital, originando un principio de incendio sin víctimas.

● **DERRUMBE DE PUENTE**

PARANA, 4 (Télam).— Se encuentra interrumpido el tránsito en la ex ruta provincial 12, entre San José de Feliciano y Paso Bravo en el norte de Entre Ríos, por haber cedido un puente intermedio, a causa de las grandes precipitaciones pluviales de las últimas 24 horas.

● **EN FORMOSA**

FORMOSA, 4 (DYN).— Lluvias de hasta 500 milímetros en un día tornaron catastrófica la situación del noroeste de Formosa, devastando campos y poblaciones. El repunte del río Paraguay y las lluvias mantienen a 30.000 personas fuera de sus hogares.

BUENA NOTICIA PARA MARADONA

En un operativo muy eficaz la Brigada Policial de Lanús pudo echarle el guante a una peligrosa banda de hampones que venían asolando vastas zonas de la Capital Federal y el sur del Gran Buenos Aires. Estos malhechores fueron los que ejecutaron el secuestro de 2 hermanitos y un sobrino del famoso futbolista **Diego Armando Maradona,** y en el cual se apoderaron también de un automóvil BMW. A los parientes del "pibe 10" los abandonaron en la zona del Autódromo Municipal, en tanto que el vehículo apareció por Banfield.

Los sujetos detenidos son: **Carlos Farías, José Barrientos, Alberto Darío Lascano y Eduardo Sánchez.** Estos elementos, entre otros delitos, asaltaron y robaron sus armas reglamentarias a un suboficial del Ejército en Lanús, a un agente de policía en Lomas de Zamora y a un suboficial femenino de la Policía Federal.

VIOLENTO CHOQUE: UN HERIDO

Un hombre con heridas de cierta consideración fue el saldo que arrojó un espectacular choque registrado ayer a las 16.30 en la intersección de San Juan y Bolívar. El accidente se originó cuando una camioneta Ford, chapa B-1.829.784, conducida por un joven que era acompañado por una señorita, fue embestida por un colectivo que circulaba a excesiva velocidad. El micro de la línea 22, interno 312, patente C-680.574, realizaba el recorrido entre la ciudad de Quilmes y Puerto Nuevo.

Como producto del violento encontronazo resultó lesionado un señor mayor, pasajero del colectivo, siendo trasladado con urgencia al Hospital Argerich. Intervino en el hecho personal de la comisaría 14ª., que no dio la identificación de la víctima. Según manifestaciones de algunos transeúntes la camioneta cruzó la esquina con luz amarilla del semáforo.

OPERARIOS EN SITUACION APREMIANTE

El señor **Osvaldo Uviz,** de 56 años, está pasando por una situación apremiante. Es obrero de la construcción, se halla sin trabajo desde varios meses y no puede conseguir ninguna ocupación fija de su especialidad ni de cualquier otra.

Por otra parte tiene un problema con uno de sus hijos que es sordomudo. Para el pequeño Flavio Uviz, de 5 años, es menester el uso de un otoamplífono, cuyo valor en la actualidad es de 28 millones de pesos ley.

● **SIN TRABAJO**

Osvaldo Uviz trabaja en pequeñas changas, pero ello no es suficiente para sostener a su numerosa familia. El mayor de los ocho hijos tiene 14 años, terminó sus estudios primarios y no podrá ingresar a la escuela secundaria.

Fundamentalmente Osvaldo Uviz, necesita una labor estable y algún alma caritativa que pueda donarle el aparato para su hijo Flavio, ya que al estar sin trabajo con relación de dependencia no puede gozar de los beneficios de las obras sociales. Si alguien puede darle alguna ayuda, dirigirse a CRONICA, edición matutina de 18 a 24 en Garay 140, Capital, teléfono 361-1001/ 1051 y 1101.

Cónsoli: Nada que Decir

El ex presidente del Club Argentinos Juniors, Próspero Consoli, estaría involucrado en una millonaria estafa contra cuatro mil afiliados al Centro de Suboficiales Retirados del Ejército y la Aeronáutica, confirmaron hoy fuentes judiciales.

Consoli, que presidió la mutual, habría instaurado en 1976 un sistema de depósitos a plazo fijo, convirtiendo al Centro en una virtual compañía financiera clandestina.

El coronel Francisco Agostino, Domingo Caloni y el suboficial Máximo Fazio, actual presidente de la mutual, también deberán responder en la querella iniciada por dos presuntos damnificados.

La querella, radicada ayer en el juzgado de Instrucción Número Uno de esta Capital, a cargo del doctor Jorge Baldovinos, afirma que resultaron perjudicadas por la maniobra 4.000 personas, por un monto estimado en los 170.000.000.000 de pesos.

ACCIDENTES de TRANSITO
Dr. G. RIGIROLI
ABOGADO
Lavalle 1459 - 6º of. 105
49-7570 7335

DOLORES
Brazos, Piernas, Cintura, o Espalda,
Fricciones de
Aceite Esmeralda
Pruébelo
Como siempre el eficaz remedio más económico que se conoce.
Venta en farmacias.

HACIENDO TABLA RASA

ZONA "A"

EQUIPOS	J.	G.	E.	P.	Gf.	Gc.	Pts.
VELEZ	5	3	1	1	5	4	7
ESTUDIANTES	5	3	—	2	6	3	6
INSTITUTO	5	—	1	4	6	11	1

ZONA "B"

EQUIPOS	J.	G.	E.	P.	Gf.	Gc.	Pts.
INDEPENDIENTE	5	3	1	1	12	6	7
TEMPERLEY	5	2	3	—	8	5	7
CHICAGO	5	—	2	3	3	11	2

ZONA "C"

EQUIPOS	J.	G.	E.	P.	Gf.	Gc.	Pts.
RIVER	5	3	1	1	5	2	7
SAN LORENZO (X)	4	—	4	—	2	2	4
FERRO	5	1	2	2	4	5	4

ZONA "D"

EQUIPOS	J.	G.	E.	P.	Gf.	Gc.	Pts.
PLATENSE	5	3	—	2	7	10	6
UNION (X)	4	1	2	1	6	2	4
HURACAN	5	1	1	3	4	8	3

ZONA "E"

EQUIPOS	J.	G.	E.	P.	Gf.	Gc.	Pts.
BOCA	5	4	—	1	11	2	8
RACING	5	4	—	1	6	2	8
ALTOS HORNOS	5	—	2	3	1	8	2

ZONA "F"

EQUIPOS	J.	G.	E.	P.	Gf.	Gc.	Pts.
CENTRAL	5	3	1	1	8	4	7
TALLERES	5	—	4	1	4	5	4
SAN MARTIN	5	—	1	4	2	10	1

ZONA "G"

EQUIPOS	J.	G.	E.	P.	Gf.	Gc.	Pts.
LOMA NEGRA	5	3	2	—	12	3	8
ARGENTINOS	5	2	3	—	10	7	7
ANTONIANA	5	—	—	5	2	10	—

ZONA "H"

EQUIPOS	J.	G.	E.	P.	Gf.	Gc.	Pts.
RACING (Cba.)	5	4	—	1	10	8	8
NEWELL'S	5	3	1	1	12	9	7
CESARINI	5	—	—	5	2	5	—

(X) Juegan su partido hoy a las 21 horas.

ESTUDIANDO LA QUE VIENE

6ª Fecha

GRUPOS "A" y "B"

TEMPERLEY (2) vs. INDEPENDIENTE (1)
INSTITUTO (1) vs. VELEZ (2)
CHICAGO (0) vs. ESTUDIANTES (2)

GRUPOS "C" y "D"

SAN LORENZO (0) vs. RIVER (0)
FERRO (1) vs. PLATENSE (2)
HURACAN (0) vs. UNION (0)

GRUPOS "E" y "F"

ALTOS HORNOS (0) vs. BOCA (4)
SAN MARTIN (T) (1) vs. TALLERES (1)
CENTRAL (0) vs. RACING (1)
(Sábado 21 hs. por TV)

GRUPOS "G" y "H"

LOMA NEGRA (3) vs. ANTONIANA (0)
ARGENTINOS (3) vs. NEWELL'S (3)
RACING (Cba.) (2) vs. CESARINI (0)

Entre parentesis los resultados de los partidos de ida.

LOS ROMPERREDES

GARECA (BOCA)	8	Alonso (Vélez)	6
HUSILLOS (L. Negra)	8	Chazarreta (Central)	6
Gabrich (Newell's)	7	Garnica (Antoniana)	6
Amuc'gui (Racing Cba.)	7	Iglesias (Central)	6
Gasparini (Racing Cba.)	7	Ramos (Newell's)	6
Morete (Indep.)	7	Santamaría (Newell's)	6

EL PESO DE LOS $ $ $ $

RIVER-FERRO	$	980.830.000
TALLERES-CENTRAL	,,	779.390.000
BOCA-SAN MARTIN (T)	,,	727.400.000
RACING-ALTOS HORNOS	,,	414.876.000
NEWELL'S-RACING (C)	,,	394.280.000
ESTUDIANTES-INSTITUTO	,,	294.180.000
VELEZ-TEMPERLEY	,,	279.070.000
INDEPENDIENTE-CHICAGO	,,	266.930.000
ANTONIANA-ARGENTINOS	,,	231.000.000
PLATENSE-HURACAN	,,	218.072.000
CESARINI-LOMA NEGRA	,,	No suminist.
TOTAL	,,	4.586.028.000
	,,	
PROMEDIO DE 10 PARTIDOS	,,	458.602.800

A RIVER, CON UN

Cúper le gana de alto a Francescoli. El uruguayo jugó bien en el primer tiempo...

Otra que France

¡Uy, Uy, Uy...! Cómo sonó el "coli..." Ferro con un segundo muy bueno superó 2 a 1 a un "millonario" que volvió a com tiguos errores. Luego de 45 n iniciales discretos, donde Ri brillar hizo mejor las cosas qu val, la historia cambió por com la parte final. Un gol espectac Acosta y un cabezazo de Cúpe ron la suerte del conjunto que "Puchero". El local demostró mente que en función de equi que trabajar más y que solo lo pazos" de sus individualidades aportar algo positivo. Francesc bien en la primera etapa (hizo pero luego desapareció. El g Alonso, Alonso se volvió a escu el Monumental. Pese a que el anda por Villa Luro, Núñez ext talento...

Ferro salió a jugarse la vida y sibilitó los planes de River. El eq Caballito en busca del arco rival dó de las marcas y entonces h como Francescoli, Zuttion y h mismo Bica tuvieron amplia l para andar por la cancha.

Ferro tuvo su oportunidad de se en ventaja cuando Fillol con "chutazo" terrible de Brandoni

Quizás el Domingo el Menú Esté Sazonado con Mostaza

Lo que muchos riverplatenses están esperando desde hace un tiempo, puede ser que se concrete el próximo domingo. La vuelta de **"Mostaza" Merlo** al primer equipo es muy posible, pero lo más importante de todo esto es que entre el jugador y José Varacka hubo un diálogo, donde se aclararon un par de cosas.

Según las partes, nunca existieron enfrentamientos, aunque para todos los allegados a River, las relaciones estaban bastante tirantes, desde que "Puchero" decidió prescindir de Merlo.

En la práctica de ayer, "Mostaza" trabajó con los titulares y no sería extraño que fuese titular para el encuentro ante San Lorenzo. Claro que Gallego no saldría..., de concretarse la vuelta del rubio volante, Merlo iría por Zuttión.

★ **BAMBINO:** El técnico de San Lorenzo prefirió espiar a River y a Ferro en vez de quedarse en Santa Fe con sus dirigidos. Veira señaló al respecto: **"Me interesa River, aunque en cada encuentro siempre se sacan conclusiones. Con un poco de suerte, el domingo haremos un gran partido con los 'millonarios' ".**

★ **POCO PUBLICO:** Extrañó que hubiese poco público en Núñez. Si bien Ferro no es un equipo taquillero, el repunte de River hacía preveer una buena cantidad de espectadores. Sin embargo, ese monstruo de cemento que es el Monumental, anoche estuvo casi desnudo...

★ **BRANDONI:** Poco antes de comenzar el encuentro, Saccardi se lesionó su tobillo derecho, lo que obligó a cambiar los planes de Griguol. El reemplazante del "flaco" fue otro "flaco": **Jorge Brandoni.** El sustituto de Cacho anduvo bien

★ **GARRE:** Volvió a jugar luego de su expulsión ante San Lorenzo en Caballito. En ese momento, extrañó la reacción de Garré contra Bueno. El marcador de Ferro volvió a aclararlo. **"No tuve intención de pegarle al uruguayo. No escuché el silbato del juez y seguí la jugada. Pude haber ido fuerte, pero sin animosidad".**

• De l por

Todavía no s **Enzo Francesc** jugador y anoc po, demostró c

Sin embargo ta a ser muy ex Ferro, hubo m coli perdió una local se hizo o **Alonso!** Volvie sultos contra la bonito, le dijer

La historia v River jugar bie mal y pese a protestas "son

Los triunfos olvidaron rápi demostrar sus puso el grito e

UNION-SAN LORENZO QUEDO PARA HOY POR "PROBLEMAS AEREOS"

El partido que debían jugar anoche Unión y San Lorenzo en Santa Fe y que es vital para la clasificación de ambos equipos, fue suspendido para esta noche, a las 21.

La suspensión se debió a la imposibilidad de que la delegación porteña emprendiera el viaje hacia Santa Fe, por las desfavorables condiciones climáticas existentes en aquella ciudad.

El árbitro del partido, Abel Gnecco, pudo viajar ayer por la mañana, en un vuelo que él mismo calificó de **"muy movido".** Ante esta circunstancia, el plantel azulgrana partió recién ayer, a las 10.30 en micro, rumbo a Santa Fe.

El presidente de la Asociación del Fútbol Argentino, J ñaló en referencia a t que **"el que quiera haga. La resolución los clubes, de comu San Lorenzo, ante que provocó el mal en los vuelos, iba a ra".**

Inmediatamente l torno a la reglament que los partidos defi últimas fechas se rea y a la misma hora. dió: **"Este es un cas Unión debe ganar si el resultado de los d**

Contra la Resolución 1309

SAN LUIS, (NA).— Los representantes del fútbol de Córdoba, Mendoza y San Luis, agrupados en la zonal centro, resolvieron elevar un petitorio al Consejo Federal de la AFA, reclamando entre otras cosas la **"derogación de la resolución 1309"**, actualmente en vigencia.

En la citada reunión, se analizaron en profundidad los aspectos deportivos, económicos e institucionales del fútbol de interior y se resolvió designar al titular de la Asociación Cordobesa, Luis Alberto Herrera, para que sea el portavoz del grupo.

El petitorio reclama **"la reafirmación plena de la autonomía del fútbol del interior frente al Consejo Federal, la derogación de la resolución 1309 y la determinación de las fechas para el próximo campeonato Nacional".**

La resolución 1309 determina que aquellos equipos del interior que hayan logrado clasificarse finalistas en 2 de los 3 últimos torneos nacionales, con domicilio legal en una ciudad con no menos de 300.000 habitantes y con un estadio con capacidad para 30.000 personas, ingresan directamente a los torneos nacionales, sin alterar su condición de clubes indirectamente afiliados.

En esa situación se encuentran actualmente, los representativos cordobeses de Talleres, Racing e Instituto, cuya situación no se pretende modificar con el señalado pedido.

La resolución mencionada despertó muchas controversias en el ambiente, sobre todo en los equipos directamente afiliados

El próximo lunes 16 Herrera viajará a Buenos Aires para poner en conocimiento de lo tratado en la reunión de los representantes de la zona centro al presidente del Consejo Federal, señor Jorge Propatto.

• Exclusiv

Al comenzar la concentración ción de Empleados de Comerc nado juvenil de fútbol ya ha co partidos amistosos como prep intervenir en el mundial de la c se hará en México.

Los días 7, 11 y 14 del actual presentará en Corrientes. Posa sa, respectivamente.

Las recaudaciones que se ob cedidas para atender necesi perjudicados por las inundacio litoral.

Carlos Pachamé, el entrenad cionado juvenil, citó a 19 jugado deberá eliminar solamente a un antes de comenzar el mundial.

Con respecto al conjunto, Pac que **"tengo buenas individuali que me importa es armar un ve**

N FERRO POR LA CABEZA

scoli ¡Acosta! ; Alonso, el Lamento Millonario

River ·
tiempo
equipo
ter an-
inutos
ver sin
e su ri-
leto en
ular de
, sella-
dirige
nueva-
o tiene
"chis-
pueden
oli jugó
el gol),
rito de
ñar en
"Beto"
raña su

eso po-
uipo de
se olvi-
ombres
asta el
ibertad

poner-
uvo un

La movilidad de Francescoli, los piques de Bica y la seguridad de Fillol fueron cimentando el éxito "millonario" que se cristalizó **a los 30m cuando el ex jugador de Wanderers recibió de Trossero y definió a la perfección cuando salió Basigalup.**

Ferro preocupado por ganar dejó espacios libres y River con inteligencia supo sacar provecho.

RIVER 1
FERRO 2
RIVER: Fillol; Saporiti, Tarantini, Nieto y García; Zuttión, Gallego y Francescoli; Bica, Trossero y Tapia. **DT:** Varacka.
FERRO: Basigalup; Agonil, Cúper, Carrizo y Garré; Arregui, Brandoni y Cañete; Crocco, Márcico y González. **DT:** Griguol.
Gol en el primer tiempo: 30m. Francescoli (R).
Gol en el segundo tiempo: 1m. Acosta (F) y 23m. Cúper (F).
Cambios: Messina y Chaparro por Gallego y Trossero (R); Andreuchi y Acosta por González y Cañete (F).
Arbitro: Loustau (bien).
Cancha River

El Ferro del complemento fue otro equipo. Pareció que en vestuarios hubo un gran tirón de orejas de Griguol, y Oeste cambió la cara.

Al minuto, Acosta (reemplazó a Cañete) hizo un gol espectacular. Arrancó del medio, dejó en el camino a Tarantini primero, luego a Nieto, después a García y cuando salió Fillol, definió maravillosamente bien.

Ese tanto motivó más a Ferro que de la mano de Márcico, acorraló a River. Desapareció Francescoli, Garré controló a Bica y la presencia de Arregui descolló en el medio juego.

Por momentos, Ferro pareció aquella "maquinita" del año anterior. River —que jugó un aceptable primer tiempo— volvió a mostrar conocidos errores y todo el desorden que en la parte inicial tuvo la visita, ahora le correspondió a los "millonarios".

A los 23m y tras un corner que ejecutó Márcico, Cúper, de cabeza, anotó el segundo tanto de los "verdes". Ferro sacó del arcón de los recuerdos los viejos conocimientos y paulatinamente, fue superando en todos los sectores a River. En la medida en que las individualidades "millonarias" fueron bajando en su rendimiento, el equipo de la banda se borró del encuentro.

"Medio" River mira como el cabezazo de Cuper va a la red. Triunfo. Fero esta vivo.

Francescoli superó a Cúper y la pone lejos del alcance de Bacigalup, que solo mira.

Nadie se Acordaron Tanto Núñez Como del "Beto"...

puede abrir un juicio definitivo sobre
oli. Sin duda, el uruguayo es un buen
ne, en varios pasajes del primer tiem-
ue sabe.
la gente "millonaria" parece dispues-
igente con el ex Wanderers y frente a
ichos silbidos cada vez que Frances-
pelota. Sobre el final, la parcialidad
como nunca con el clásico **¡Alonso,**
ron a escucharse los más variados in-
comisión directiva y a Aragón menos
on de todo.
lvió a repetirse. La gente quiere ver a
n y ganar. Anoche, las cosas salieron
ue el equipo ya está clasificado, las
aron" y ¡cómo!
conseguidos en las últimas fechas se
lamente. Claro que el equipo volvió a
nuchos errores y entonces, el público
n el cielo. Ni pensar lo que pasará si

River queda fuera en la próxima vuelta...

★ **PROBLEMAS:** El cotejo entre River Plate y Ferro Carril Oeste estuvo a punto de no jugarse, ya que cuando los dirigentes de la entidad de Caballito se enteraron que San Lorenzo de Almagro no había podido viajar en avión a Santa Fe y, en consecuencia, suspendió su partido con Unión, fueron a la AFA para que también tomaran idéntica resolución con el encuentro del estadio "Monumental", pero no encontraron eco.

★ **ERBA:** El técnico José Varacka había designado para el banco de suplentes al delantero Roque Erba, pero el médico Luis Seveso no lo autorizó a jugar, ya que se le deberán realizar estudios por el problema que tiene en su rodilla izquierda. Según los resultados de los mismos, se determinará si hay que intervenirlo o no quirúrgicamente.

★ **COMMISSO:** Tampoco Emilio Nicolás Commisso pudo integrar el banco de River, debido al fallecimiento en el día de hoy, de su abuela.

lio Grondona, se-
ido este problema,
ensar mal, que lo
la tomaron entre
acuerdo, porque
s inconvenientes
stado del tiempo
legar sobre la ho-

pregunta giró en
ación que obliga a
itorios por las tres
licen el mismo día
Grondona respon-
o distinto porque
sí, cualquiera sea
emás partidos. No

debe haber lugar a segundos pensamientos, porque no ha habido nada raro de parte nuestra ni de los clubes".

Por lo tanto, esta noche a las 21, Unión y San Lorenzo jugarán el partido por el interzonal de los grupos C y D. Estas son las probables formaciones:

Unión: Trucco; C. López, Alberto, Cárdenas y Lencina; Cordero, Zavagno y Abdeneve; Escudero, Lanao y Logiácomo. **DT:** Violi.

San Lorenzo: Cousillas; Sosa, Biain, Moreno y Hrabina; Coudannes, Insúa y Quinteros; Bueno, Rinaldi y Crespín. **DT:** Veira.

Arbitro: Abel Gnecco.

Cancha: Unión.

o Para Juveniles

en la Federa-
o, el seleccio-
afirmado tres
reparación para
la categoría, que

tua, el equipo se
osdas y Formo-

e obtengan, serán
esidades de los
aciones en la zona

enador del selec-
gadores, y de ellos
a uno, cuatro días
dial.
Pachamé estimó
ualidades, pero lo
n verdadero equi-

po con ellos".

El entrenador insistió en llamar la atención de "los distraídos, porque la distracción es el defecto más grande que tienen los jugadores argentinos que, por un problema de desconcentración, les dan ventajas a jugadores que saben menos que ellos".

Finalmente, Pachamé reconoció que **"no vamos como favoritos"**, pero dijo preferir esa condición.

El mundial de juvenil comenzará el 2 de junio próximo, y el seleccionado argentino se presentará el 4, enfrentando a China.

Ayer, el equipo de Carlos Pachamé entrenó en doble turno, consistiendo la práctica en tareas físicas y trabajos con pelota. En el final, los arqueros Prono e islas se quedaron junto al técnico y a los encargados de ejecutar los tiros libres, para ensayar algunas variantes en jugadas con pelota detenida.

SUMAN 14, HAY 2 VACANTES A CUBRIR Y 4 POSTULANTES

Siete equipos más quedaron clasificados anoche para la tercera ronda del campeonato Nacional: Estudiantes, Temperley, Independiente, Platense, Talleres de Córdoba, Boca Juniors y Racing, por lo que restan dilucidarse solamente dos nombres para dicha instancia, los que saldrán de las Zonas "C" y "D". Es decir, que hay 14 clasificados.

A los conjuntos que anoche consiguieron su pasaporte a la etapa siguiente deben sumarse River, Vélez, Loma Negra, Argentinos, Newell's, Central y Racing de Córdoba, que lo obtuvieron en la jornada pasada.

Entre los equipos que se despidieron del certamen hay que destacar el caso de Nueva Chicago, que es el primer conjunto directamente afiliado a la AFA que resulta eliminado. Los restantes, tanto en la primera ronda como en la segunda, fueron todos conjuntos del interior del país.

En esta quinta jornada, fueron "borrados" Altos Hornos de Zapla, San Martín de Tucumán, Instituto de Córdoba, quienes se suman a Juventud Antoniana y Renato Cesarini, que volvieron a perder anoche.

Instituto —no está afiliado directamente— fue eliminado al perder ante Estudiantes por tres a uno en La Plata, San Martín al ser derrotado uno a cero ante Boca y Altos Hornos Zapla por su caída ante Racing Club, por dos a cero. Nueva Chicago, en tanto, fue goleado por Independiente por cuatro a cero.

Las expectativas se centran ahora en lo que pueda ocurrir esta noche en Santa Fe. Allí, a partir de las 21, se enfrentarán **Unión** y **San Lorenzo** de Almagro, dos equipos que están luchando por la clasificación en sus respectivas zonas.

Con los resultados de anoche, los "azulgranas" quedaron igualados en cuatro puntos con Ferrocarril Oeste, en la zona "C". Una victoria ante los "tatengues", les permitiría aguardar con tranquilidad el partido del domingo ante River, pero una derrota los pondría contra la espada y la pared: ganar o ganar ante los "millonarios", que ya están clasificados y tomarán el cotejo con tranquilidad.

Para Unión, la situación es más clara. Los santafecinos pueden especular inclusive con el empate, ya que con un punto quedarían segundos en el grupo "D", con cinco unidades, uno menos que Platense y a dos de Huracán, el tercero en discordia en la sección.

El domingo, por la última fecha, jugarán en Parque Patricios Huracán - Unión, partido que puede resultar de gran trascendencia si los "tatengues" pierden hoy ante los "azulgranas".

Huracán y Ferro dependen entonces de lo que pueda ocurrir esta noche. Si San Lorenzo pierde, los "verdolagas" podrán aspirar a que River le de una "manito" y le saque, por lo menos, un punto, a los de Boedo, en tanto ellos deben esforzarse por sacarle los dos a Platense, equipo ya clasificado.

Gol Como Para Ponerle Marco

Para muchos de los colegas presentes en el Monumental, puede convertirse en el gol del año. Hacemos referencia al gol de **Oscar Román Acosta** al minuto del complemento y que significó el empate de Ferro.

Tapia perdió una pelota en el medio, Acosta arrancó con toda la "polenta" del mundo y en el camino dejó a Tarantini, Nieto, y García. Cuando el "Pato", con toda su figura salió a cubrir, el pibe la puso lejos de su alcance.

Lo veloz de la jugada y la facilidad con que definió, arrancó aplausos de la misma parcialidad "millonaria".

Un gol como para ponerle marco, de esos que se ven de cuando en cuando. El mismo Acosta señaló: **"Fue una jugada rápida y la verdad que lo grité como nunca. Fue la primera pelota que toqué, pues entré reemplazando a Cañete. Este triunfo nos hace alentar esperanzas, lástima que se perdieron puntos importantes".**

BOCA SE CLASIFICO ¿SU

• Sin Sobrarle Nada, (Silbidos al Margen) Apenas le Ganó 1-0 al Modesto San Martín (T.)

Con los silbidos desaprobatorios de su hinchada como telón de fondo de su pálida actuación, Boca, con gol de Krasouski de cabeza a los 36m de la etapa inicial, derrotó a San Martín de Tucumán por 1-0, eliminándolo y clasificándose para los octavos de final.

Los esquemas eran similares: 4-4-2. Pero las intenciones no. Porque mientras Boca por imperio de las circunstancias debió imponer el ritmo del cotejo (y para ello desenganchó permanentemente en función ofensiva a **J. J. López y Vázquez**), San Martín engordó su mediocampo con un criterio eminentemente defensivo. Claro, había que evitar la goleada.

No extrañó entonces que las situaciones comenzaran a acumularse frente al arco de **Maguna**. A los 5 minutos un remate de **J. J.** reventó el travesaño. A los 7 minutos **Gareca** la dejó pasar de largo y **Cejas** casi bate su propio marco. Parecía que se venía la goleada nomás. Pero inexplicablemente el accionar de Boca se fue diluyendo. Y simultáneamente, San Martín creciendo.

A los 18 minutos tiro libre de **Ibarra** que da en el horizontal y **Gatti** desvía al corner. A los 20 minutos pared **Román-Bassitta-Román** que **Gatti** anticipa y tapa como solo él sabe y puede. A los 25 minutos **Mouzo** que falla y **Paz** que le pega junto a un palo. Así hasta que apareció la personalidad de Ruggeri para ponerse a Boca en el hombro. Y con ella, Boca se fue recuperando y poniendo las cosas en su justo lugar acomodando el marcador a los **36 minutos cuando un cabezazo abajo de Krasouski tras corner de J. J. puso el 1-0**

Pese a la notoria pobreza de su labor, sobre todo en el segundo tiempo. Allí salvo **Gatti, Ruggeri** y de a ratos **Gareca y J. J. López**, defeccionaron todos. **Comelles y Bordet** perdieron permanentemente ante **Troitiño** (reemplazante de Paz) y **Gutiérrez. Bachino y Krasouski** corrieron detrás de la pelota, sin conservar jamás la posición ni las marcas. Por eso, los silbidos de su hinchada como testimonio de desorden, imprecisión y carencia de estructura. San Martín no tuvo poderío ofensivo para aprovechar semejantes deficiencias. Apenas mostró muy buen manejo en **Noriega, Bassitta y Román** (éste una de las figuras de la noche).

Pero también una total falta de peligrosidad a no ser una rauda entrada de **Román** que tapó **Gatti** y un tiro de **Gutiérrez** que se fue por encima del travesaño. Boca tuvo su gran ocasión cuando a **los 31 minutos Savarese lo barrió a Gareca dentro del área y el penal ejecutado por el propio Gareca sobre la izquierda, fue detenido por Chamorro.** Por lo demás, todo fue tedioso, sin brillo ni jerarquía.

BOCA 1 — SAN MARTIN (T) 0

BOCA: Gatti; Comelles, Ruggeri, Mouzo y Bordet; Bachino, Krasouski y J. J. López; Domínguez, Gareca y Vázquez. **DT:** Faraone.
SAN MARTIN: Chamorro; Savarese, Cejas, Moyano y Robles; Bassitta, Román y Murillo; Paz, Gutiérrez e Ibarra. **DT:** Reynoso.
Gol en el primer tiempo: 36m Krasouski (B)
Cambios: Tamer y Stafuzza por Domínguez y Vázquez (B); Noriega y Troitiño por Murillo y Paz (SM)
Incidencias: ST: 31m Chamorro (SM) ahajó un penal ejecutado por Gareca.
Arbitro: Romero (bien) **Cancha:** Boca

Ortiz intenta una pirueta ante Lucca, Chicago fue nomás al Matadero.

Monzón se tapa ante el remate de un "fantasma". Goleada del "Rojo".

Independiente Mandó al Diablo a Chicago

• LO BATIO, LO BORRO DEL NACIONAL Y PASO DE RONDA

¡Diablos! El "cuartirolo" del "rojo" puede mandar a cualquiera al "Matadero". ¿Verdad, Chicago? Porque lo de anoche en Avellaneda fue casi una "masacre". Casi, porque la etapa inicial fue bastante pareja. Recién en el complemento Independiente sacó a relucir todo su potencial y alcanzó un contundente cuan merecido triunfo por 4 a 0 sobre el equipo "verdinegro", que no pudo más que soportar la goleada y "morir" de pie. Independiente se clasificó mientras Chicago quedó al margen del Nacional.

• EL MUNDO AL REVES

Contra lo que es uso corriente en su estadio de Avellaneda, Independiente salió a esperar bien armadito atrás y salir mediante rápidos contraataques. Chicago se lanzó desde el minuto inicial en busca de los tres palos de **Goyen** y nosotros creímos estar viendo una película de ciencia - ficción. Pero pronto volvimos a la realidad...

Es que los **"verdinegros"** tenían la pelota y ocupaban el campo de juego **"rojo"**, pero no llegaban a **Goyen**. Pasaron los minutos y el uruguayo siguió sin trabajo. Del otro lado, un tiro libre que **Giusti** tocó atrás para el fortísimo, y desviado, remate de Trossero, despertó la modorra.

No pasaba nada porque las marcas en el medio campo no dejaban margen para el desequilibrio individual. **Burruchaga** condujo, **Marangoni** organizó y **Calderón** tuvo a maltraer a la defensa visitante, esto le alcanzó al equipo de **Veiga** para manejar el partido, esperando el momento de dar la gran estocada.

Chicago quería, pero lo suyo solo era la voluntad de **Vega** y el empuje de **Acuña**. Muy poco. Demasiado. Hasta que Independiente llegó al gol y todo se derrumbó para las huestes de Motta. **Sobre los 30 minutos una gran corrida de Calderón (lejos la mejor etapa), terminó con una pared con Morete y la devolución de éste al puntero, quien terminó la bonita maniobra con un derechazo alto que se clavó en el ángulo derecho de Traverso.** Los **"verdinegros"** tuvieron su oportunidad a los **36 minutos**, cuando tras un centro de **Acuña** que cruzó todo el arco, no fue alcanzado por **Lucca** y **Villaverde** restó al corner.

Sobre el final de la etapa un pequeño tirón dejó fuera del partido a **Calderón**, y por primera vez en mucho tiempo, el puntero salió ovacionado por todo el público...

• EL MUNDO AL DERECHO

Todo fue muy diferente en el complemento. **Independiente** arrasó sin miramientos. Todo fue del **"Diablo"** y **Chicago** no pudo más que resignarse a lo que se le venía encima. Con la firmeza de **Villaverde** en la defensa, la solidez de **Marangoni** y el fútbol de **Bochini** en el medio y la potencia de **Morete** más la inteligencia de **Burruchaga**, Independiente alcanzó la goleada. En **Chicago**, lo mejor estuvo en el esfuerzo sin desmayos de **Acuña**.

La "duquesa". Minuto **10**, arranque de Ortiz, pase a Bochini, toque a Burruchaga, centro, **cabezazo de Morete** al palo derecho y adentro. **La "tricota".** Minuto **22, Carrizo** recibió de Burrchaga, vio adelantado a Traverso y tocó por sobre la cabeza del arquero al arco vacío. **El "cuartirolo".** Minuto **30**, Ortiz eliminó a Lucca y tocó al medio del área chica donde **Bochini** empujó la pelota al gol.

INDEPENDIENTE 4 — CHICAGO 0

INDEPENDIENTE: Goyén; Monzón, Villaverde, Trossero y Killer; Giusti, Marangoni y Bochini; Calderón, Morete y Burruchaga. **DT:** Veiga.
CHICAGO: Traverso; Lucca, Larramendi, Loyarte y Erba; Acuña, Hermosilla Flores y Vega; Armani, D'Andrea y Vera Benítez. **DT:** Motta.
Gol en el primer tiempo: 30m Calderón (I).
Goles en el segundo tiempo: 10m Morete (I); 22m Carrizo (I); 30m Bochini (I).
Cambios: Ortiz y Carrizo por Calderón y Morete (I); Cabral y Nahara por Vera Benítez y Larramendi (Ch).
Arbitro: Espósito (bien).
Cancha: Independiente.

AVELLANEDA: CITA DEL ESCANDALO

El escándalo de cada fecha. Esta vez el escenario estuvo ubicado en la tribuna visitante del estadio de Independiente. Sucedió que antes del partido un pequeño grupo de simpatizantes de Chicago fue atacado por otro de Independiente y de resultas del choque, un bombo y una bandera de los de Mataderos fueron "secuestrados" por la gente local.

A todo esto digamos que la policía había montado un amplio operativo en prevención de cualquier tipo de incidentes y, además, muy poco público de Chicago fue a Avellaneda a seguir al equipo.

Pese a esto, en el entretiempo varios hinchas de Independiente intentaron "copar" la tribuna visitante, pero chocaron con un gran obstáculo: una numerosa dotación policial que impidió el enfrentamiento directo. Entonces los 2 grupos comenzaron a tirarse con todo lo que tenían a mano, produciendo una verdadera lluvia de piedras... Pero todo se calmó cuando tomó intervención la división piedras...

• CALDERON Y CIA

—Señor Fernández Arsuaga, ¿arregló Gabriel Humberto Calderón?

—Sí, aceptó el 20%. No firmó nuevo contrato. El quiere quedarse en Independiente y de irse de aquí desearía jugar en el exterior. Si aparece una oferta, lo vendemos...

—¿Y con Jorge Luis Burruchaga?

—Con él no hay ni poca ni mucha diferencia, sencillamente porque aún no se ha acercado a hablar del tema contrato.

—¿Cómo está la situación con Ricardo Enrique Bochini?

—Bueno, hay diferencias. Pero con él siempre las hubo y también siempre llegamos a un acuerdo. Ahora espero que suceda lo mismo...

Aquí termina este **"tete a tete"**, pero antes le contamos que habrían multado a **Jorge Mario Olguín**, quien no está en el equipo porque continúa negándose a ocupar el banco de suplentes.

Zuccotti y su Respuesta a Fúnebres Acusaciones

El ex presidente de Chacarita Juniors, **Salvador Zuccotti**, señaló ayer que está dispuesto a iniciar **"querella criminal"** al actual vicepresidente de la entidad de San Martín, **Roberto Gómez Fernández**, quien lo sindicó como vinculado al grupo que atacó la sede del club **Platense** el sábado por la tarde.

"Lo de Gómez Fernández es una cobardía—señaló Zuccotti—, **no sabe cómo hacer para salir de este lío y no encuentra mejor manera que endilgarme las culpas a mí ".**

El ex titular del club "funebrero" agregó que **"los mismos que dicen que la hinchada de Chacarita me abucheó en la cancha de Defensores de Belgrano, sugieren que esa misma hinchada, mandada por mí, fue a romper la sede de Platense. Es un contrasentido. Yo repudio ese atentado vandálico, pero de ninguna manera estoy en condiciones de asegurar que fueron hinchas de Chacarita", dijo finalmente.**

CALIFICACION?: ¡UUNOO!

Hostigado por Savarese, Dominguez no llega y Maguna contiene. El "Potro" no fue ninguna maravilla...

Ruggeri y su "polenta" le ganan a Savarese este espectacular cabezazo.

HOMENAJE A AQUEL GRAN CAMPEON DEL AÑO '43...

Por un instante, la "Bombonera" se llenó de recuerdos de glorias pasadas. Hasta pareció que vibraba en el aire y desde el más allá, al que se incorporó recientemente, la voz de Carlos Alberto Irrera anunciando: **"Vacca, Marante y Valussi; Sosa, Lazzatti y Pescia; Boyé, Corcuera, Sarlanga, Varela y Sánchez". Porque en el medio de la cancha estaban estos mismos hombres (excepción hecha de los fallecidos Sarlanga y Sánchez), con 40 años más en las espaldas, recibiendo el homenaje de la C.D. "xeneize" que, con la entrega de una plaqueta, quiso recordar la obtención de los campeonatos de 1943 y 1944.**

Junto a ellos estaban otros hombres que también integraron ese histórico plantel: **Elena, Valsecchi, Rosell, Laidlaw, Vacarezza, el técnico Garassino y el preparador físico Amándola.** Quienes como los otros, fueron ovacionados por el "Nº 12 „ integrada por mayoría de jóvenes que no los vieron jugar pero que los idolatran

★ **ROMERO POR NITTI:** Pese a que estaba designado **Teodoro Nitti** para arbitrar el cotejo en la Boca, sorprendió verlo salir por la boca del túnel, en su lugar a **Jorge Eduardo Romero.** Ocurrió que Nitti no pudo hacerlo por una ligera indisposición y por eso, de apuro, AFA convocó al estadio a tres jueces que tenían franco: **Romero, Lamolina y Vigliano.** Romero fue el primero en llegar y por eso, arbitró.

★ **EMPLEADOS BOQUENSES:** Su panorama es el siguiente: a los controles y boleteros se les adeuda el pago del encuentro ante Racing (se les paga por partido), y a los administrativos, les preocupa que se les respete el plazo del 1º al 10 de cada mes para el cobro de sus sueldos. **"Tenemos compromisos ineludibles y cobrar con vales a cuenta, como cobramos, no es la solución. Esperamos hasta el 15. De allí en más veremos qué hacer",**

POR GARECA, ESPAÑA SIN CUPOS Y EL Nº 12 FELIZ

Para lamento de sus dirigentes **(que dicen que el club necesita de su venta para sanear su cuantioso pasivo)** y para alegría de sus hinchas **(que saben que sin él, Boca no es Boca sino "Bo...") ha vuelto a morir antes de nacer, la posibilidad de que Ricardo Alberto Gareca sea transferido al fútbol europeo.** Porque anteayer el asesor financiero de la entidad, **Carlos Salomón Heller,** anunció la recepción de un télex de un equipo español de primera línea solicitando condiciones por el rubio y pujante centrodelantero. **Y ayer, el intermediario José María Minguella negó terminantemente que Real Madrid o el Barcelona** (los clubes que se mencionaban) **estén interesados por Gareca.** Con lo cual, el jugador nº 12 (ese que no paró de vivar al "Tigre" y de cantar eso de **"los goles de Gareca que ya van a venir"**) respiró aliviado.

"Ninguno de esos dos clubes —expresó Minguella— **puede contratar a un futbolista extranjero porque no tienen más cupos. El Real posee al alemán Stielike y al holandés Metgod y el Barcelona a Maradona y Schuster y por eso, los dirigentes ya anunciaron hace tiempo que no piensan comprar a nadie más. Lo que sí es cierto** —prosiguió— **es que hablé con Boca, pero lo hice por otros temas. Luego y sin ninguna intención comercial, pregunté cómo iban las gestiones con el Torino. Pero sepan que no hay nada por Gareca y que aunque es un muy buen jugador, hasta junio que finaliza la temporada, nadie va a mover un dedo para contratarlo".**

A su vez, Heller no cerró las puertas respecto del pase de Gareca: **"Aunque el poder de Latrónico para colocarlo en Italia todavía no caducó, el mismo de ninguna manera interfiere una hipotética contratación por parte de un equipo español. Este fin de semana o principios de la que viene nos volveremos a comunicar con el empresario "**

PARA INSTITUTO, ¡ESTUDIANTES!

Estudiantes quiere volver. Y de a poco lo va consiguiendo. Anoche le ganó casi sin esforzarse a Instituto 3 a 1, se clasificó para la siguiente ronda del torneo e hizo que los cordobeses se despidieran del nacional '83. Brown, Herrera y Ponce conquistaron los tantos "pinchas" y Rivero el único de Instituto. Pero pese al triunfo y la clasificación, la hinchada añora a Bilardo. Esta noche, los directivos agasajarán al "Narigón" y al profesor Echevarría en una cena a realizarse en el Country

Amplio dominio de Estudiantes en el arranque. El local, llevado de la mano por la claridad de Ponce y los chispazos de Sabella, metió a Instituto en su área y a los 14 minutos ya estaba en ventaja. Fue un corner desde la izquierda enviado por Herrera, **Brown** apareció como una luz por el primer palo y con perfecto cabezazo abrió el marcador.

Instituto no se desesperó. Siguió jugando su fútbol lento, con demasiadas vueltas y muy poca vocación ofensiva. Estudiantes, en cambio, no se conformó con la mínima ventaja. A los 34 Sabella, en un tiro libre, habilitó a **Herrera** cuando los defensores cordobeses se estaban acomodando, el diminuto marcador se metió por el sector izquierdo del área y derrotó a Arroyo con remate cruzado

Casi sin proponérselo, Instituto se puso a tiro en el marcador, por intermedio de Rivero. Pero a partir de allí, el "pincha" ajustó las marcas y se preocupó más por cuidar la ventaja que por aumentarla. Sin embargo, a los 30 Ponce, tras buena jugada de Trama y Brown, convirtió el tercero para los locales y allí se terminó todo.

ESTUDIANTES 3 — INSTITUTO 1

ESTUDIANTES: J.C. Benítez; Camino, Brown, Agüero y Herrera; Russo, Tévez, Sabella y Ponce; Vieta y Trama. **DT:** Manera.

INSTITUTO: Arroyo; Corti, Brunetto, M. Rodríguez y Oropel; Rivero, R. Benítez y Márquez ; R. Rodríguez, Scalise y Meza. **DT:** Chabay.

Goles en el primer tiempo: 14m Brown (E), 34m Herrera

Goles en el segundo tiempo: 4m Rivero (I), 30m Ponce (E).

Cambio: Llane por Tévez (E).

Arbitro: Calabria (bien).

Cancha: Estudiantes.

Ñuls, el "Desinvictador"

BAILO, GOLEO Y LE COLGO EL CARTELITO DE EX, AL RACING CORDOBES

Una cómoda victoria obtuvo Newell's en su estadio del Parque Independencia, sobre Racing de Córdoba por 3 a 0, a quien no sólo venció, sino que le quitó el invicto que el equipo de la "Docta" traía en esta segunda etapa del torneo. Los dos estaban clasificados por la zona H, ya que Cesarini —quien cayó de local con Loma Negra (3-0)—, no sumó puntos y ya estaba eliminado. En tanto, Argentinos (también había asegurado su pasaporte), dio cuenta de Antoniana, en Salta —tampoco este equipo sumó puntos, quedando afuera— y Talleres logró su clasificación con sólo empatarle a Central en el Chateau Carreras, ya que San Martín fue vencido y posibilitó que Talleres clasificara.

Todo fácil para Newell's —especialmente en el complemento— que le ganó a Racing de Córdoba por 3 a 0 quitándole además el invicto que los de la docta traían en esta segunda etapa clasificatoria. Tras la paridad del primer tiempo, Racing perdió dos situaciones claras al iniciarse la segunda, y luego del primero de Santamaría todo se le hizo muy sencillo al local.

NEWELL'S 3
RACING (Cba.) 0

NEWELL'S: Civarelli; Azzolini, Simón, Pautasso y Macat; Acosta, Martino y Ramos; Santamaría, Vargas Ríos y Almirón. **DT:** Montes.

RACING (Cba): Ramos; Del Mul, Torletti, Coloccini y E. Maldonado; Seronero, J. Maldonado y Feliú; Amuchástegui, Urruti y Oyola. **DT:** Basile.

Goles en el segundo tiempo: 12 y 28m Santamaría (N), ambos de penal y 30m Ramos (N).

Cambios: Picerni y Viglioni por Ramos y Vargas Ríos (N); Vallejos y Molina por J. Maldonado y Oyola

Incidencias: 33m (ST) expulsado E. Maldonado (R) por juego brusco.

Arbitro: Gallina (bien).

Cancha: Newell's.

ANTONIANA 1
ARGENTINOS 2

ANTONIANA (SALTA): Vijande; Nardini, Rojas, Jiménez y Gallegos; Castillo, Villagra y Sosa; Leyton, Garnica y Rivero. **DT:** Rico.

ARGENTINOS: Alles; Villalba, Pavoni, Landucci y Domenech; Lemme, Batista y Espindola; Castro, Pasculli y Ereros. **DT:** Labruna.

Goles en el primer tiempo: 4m Pasculli (AJ); 29M Villagra (JA).

Gol en el segundo tiempo: 15m Espíndola (AJ).

Cambios: Flores y Bulacio por Castillo y Rivero (JA); Firpo y Débole por Lemme y Castro (AJ).

Incidencias: 19m (PT) Pasculli (AJ) desvió un penal.

Arbitro: Vigliano (Bien).

Cancha: Antoniana (Salta).

CESARINI 0
LOMA NEGRA 3

CESARINI: González; Zeballos, Ramazziotti, Foressi y Colacray; Coullery, Sánchez y Bertalot; D'Agostino, Vega y Constantino. **DT:** Onega-Artime.

LOMA NEGRA: Barbieri; Squeo, Galván, D"Angelo y Cristofanelli; Mazo, Rinaldi y Husillos; Orte, Varale y Arroyo. **DT:** Saporiti.

Goles en el primer tiempo: 5m. Orte (LN) y 42m. Varale (LN).

Gol en el segundo tiempo: 43m. Husillos (LN).

Cambios: R.Rodríguez por Vega (LN) y Gaitán y Reynaldi por Mazo y Arroyo (LN).

Arbitro: Feola (bien). **Cancha:** Rosario

TALLERES 1
CENTRAL 1

TALLERES: Comizzo; Caffarena, Beccerica, Oviedo y Riquelme; Seghetti, Bustos y Valencia; Torletti, Bevilacqua y Coleoni. **DT:** Willington.

CENTRAL: C. Rodríguez; Ghielmetti, Kuchen, Killer y Di Leo; Delgado, Balbis y Campagna; González, Iglesias y Scalise. **DT:** V. Rodríguez.

Goles en el primer tiempo: 16m Iglesias (C) de penal; 23m Oviedo (T) de penal.

Cambios: Taborda por Valencia (T); Celis y Maladot por Kuchen y Delgado (C).

Arbitro: Clerc (correcto).

Cancha: Estadio Córdoba.

¡DOS PROBLEMONES!

Caldeiro Excluido y Villarruel sin Hotel

Las versiones son contradictorias, sin embargo los problemas existen. Hallar al o los culpables, a veces se torna un problema difícil de solucionar, y uno termina cantando el tango "Los mareados". Lo mejor es ir directamente a los protagonistas.

—Estoy seguro que la decisión de sacarme del primer equipo, me perjudica notablemente. ¿Si fue a propósito? No sé, pero lo hizo justo en el momento en que tengo que renovar el contrato. (Carlos Alberto Caldeiro).

—Es increíble. Los dirigentes tienen un compromiso de palabra, por el cual se prometieron pagar el hotel en donde estoy alojado, y ahora no lo quieren cumplir. Lo peor es que la próxima semana puedo quedar en la calle. (Hugo Villarruel).

—La no inclusión de Caldeiro en el primer equipo, no nos sorprende, ya que el jugador viene de una lesión. Por otra parte, las decisiones son exclusivas del técnico. En cuanto a lo de Villarruel, podemos afirmar que al plantel le abonamos los premios del domingo por lo que estamos al día. Así que si el jugador no paga el hotel, es cosa de él, porque no existe compromiso alguno de nuestra parte. (Giraudi y Cruz, hombres de prensa de Racing).

★ **SENSATEZ:** Es la que demostró el pibe Darío Gabriel De Andrade, a quien parece que el dulce susurro de la fama no llegó a marearlo: **"Me ocurrió todo de golpe, casi sin darme cuenta. Hace poco tiempo que comenzó el campeonato de Proyección '86, y esa fue la gran vidriera que permitió mostrarme. De pronto comenzó la fama, el que me reconozcan, pero también la responsabilidad de jugar en primera y rendirle a toda esa gente que nos sigue. ¿El equipo? Estoy conforme, creo que vamos a llegar a ser lo que el público espera. Lo bueno de Domínguez es que nos dio oportunidad a varios pibes, y por eso ahora hay que esperar un poquito".**

★ **REALIDADES: "Las posibilidades para pasar a la próxima etapa eran remotas. Ahora estamos eliminados. ¿Las causas? Tuvimos muchos lesionados, y eso se siente en un plantel reducido como el nuestro. Además, en Jujuy no hicimos la fuerza que esperábamos".** (Después del encuentro, conversamos con el técnico de Zapla, Juan Carlos Murúa).

RACING, CON PASO MEDIDO

Entró, Pero no Goleó al Ido "Bajos Hornos"

Marchetti domina la pelota y supera a un defensor. Racing, clasificó.

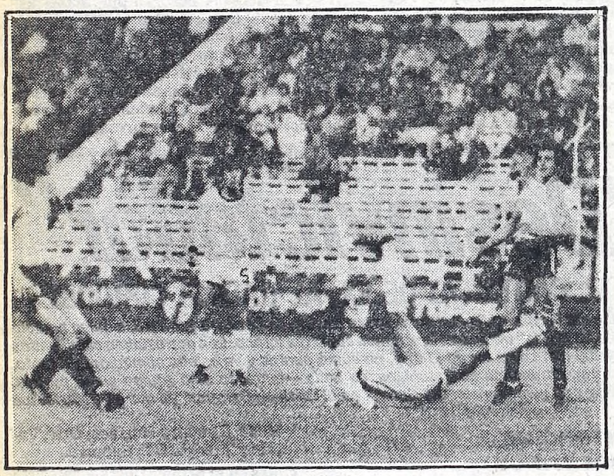

Chilena jujeña y afuera el peligro. Frente a los arcos, muy poco.

Racing tuvo en su número "8" De Andrade el mejor jugador, bien acompañado por Marchetti y Costas en gran tarea defensiva, pero careció totalmente de peso ofensivo. Altos Hornos, con muy poco, logró llevarse a Jujuy un "decoroso" resultado, en base justamente a las propias carencias del local.

Para la visita fue su despedida de esta Nacional, para Racing la clasificación, y una sensación expresa de que para ser un gran equipo, todavía falta bastante.

Racing arrancó ganando prácticamente desde los vestuarios, ya que a los dos minutos estaba, arriba en el marcador. Cuando todo era estudio, hubo un tiro libre desde el sector izquierdo del ataque local. **Lo realizó Bottaniz, pasado, y Giachelo —parado en el vértice del área chica— le pega para su propio arco, descolocando totalmente a su propio arquero.** Los dos o tres minutos que siguieron, vieron un dominio de Racing que buscaba aumentar. Pero después se fue retrasando, regalando campo, y al mismo tiempo creció el trabajo de Bornemann y Bacas. Los jujeños dominaban pelota y campo, pero siempre por el medio, sin abrir las puntas y sin conseguir profundidad. Sin embargo tuvo su oportunidad cuando a los 28 minutos Bacas se fue por la derecha, eludió la salida de Rodríguez, y el centro fue cortado por Costas que salvó la caída de su valla.

A partir de allí Racing pareció despertar y empujó a Zapla contra su arco. Así contó con tres claras posibilidades, a los 38, 41 y 43 minutos, cuando Marchetti, Rizzi y De Andrade respectivamente, desperdiciaron buenas oportunidades.

Fue un primer tiempo flojo, monótono, que mostró un Zapla sin profundidad, y un Racing carente de contraataque para definir.

Racing salió con un carbónico debajo del brazo, y al igual que en el inicio del encuentro, se anotó con un golcito madrugador.

Cuando las agujas de los relojes apenas habían dado su primer vuelta, Marchetti se mandó por la derecha, envió un centro y Giachelo (en una noche que jamás olvidará), después de enredarse con la pelota, la pierde por entre las piernas. Por detrás entraba Gizzi, que ante la salida de Quinteros, marca el dos a cero.

Y ahí se acabó Altos Hornos, bajó los brazos y se resignó a recibir una goleada que parecía inevitable. A los 9 minutos, después de un centro de Marchetti, Leiva reventó el travesaño de un cabezazo, y marcó el comienzo del bajón académico. Porque su ineptitud para "humillar" en el marcador a tan débil rival, tuvo visos de ingenuidad en algunos pasajes del partido, y además de la jugada ya mencionada de Leiva, solo pudimos rescatar del complemento un remate de Marchetti que sobre la línea salvó Otaola.

RACING 2 — ALTOS HORNOS 0

RACING: Rodríguez; Veloso, Costas, Leroyer y Bottaniz; Leiva, Urán y De Andrade; A. Gizzi, Marchetti y Rizzi. **DT:** Domínguez

ALTOS HORNOS: Quinteros; Giachello, Tejeda, Otaola y Anachuri; Balbuena, Bornemann y Bacas; Zingariello, Anzonaud y Bulacio. **DT:** Murúa.

Gol en el primer tiempo: 2m Giachello (AH) en contra.

Gol en el segundo tiempo: 1m. A. Gizzi (R)

Cambios: Crocce y Vavarasi, por Anzonaud y Bulacio (AH)

Arbitro: Barraza (bien) **Cancha:** Ferro.

DISCONFORMIDAD COLOR MARRON

El presidente de Platense, **Alfredo Ginnani,** no ocultó su disconformidad con la determinación de la AFA de postergar el partido que debían jugar anoche Unión y San Lorenzo: **"Estoy en total desacuerdo con la decisión de la AFA. Entiendo que si era imposible que se jugara en Santa Fe debían haberse suspendido también este partido** (Platense-Unión) **y River-Ferro. Unión y San Lorenzo corren con ventaja deportiva al conocer los resultados de estos 2 encuentros y aquí está en juego la clasificación".**

★ **DESMIENTE VIDALLE.** ¿Yo señor? No señor. **Enrique Vidallé** no fue la excepción a la regla. Ayer dijo que **"se tergiversaron mis declaraciones. En ningún momento hablé de soborno ni dudé del árbitro. Lo que afirmé en ese momento fue lo mismo que le dije a Busca cuando me amonestó al reclamar por el primer gol de River. Le avisé al árbitro que el juez de línea levantaba su banderín y que lo consultara porque debía haber habido alguna infracción".** Moraleja: Vidallé no será sancionado porque dijo que no dijo lo que dijo. En fin, los periodistas siempre "mienten..."

★ **EL ATLETICO ECHANIZ.** Atlético de Madrid está interesado en el delantero de Huracán, **Gustavo Echaniz.**

EL GOBIERNO DE ESPAÑA Y DIEGO

BARCELONA, (UPI).— El gobierno español firmó ayer el decreto que le permite al club Barcelona pagar más de 1.500.000 dólares de su deuda con Boca y Argentinos Juniors, por la transferencia del jugador Diego Armando Maradona.

Los "azulgranas" de esta ciudad incorporaron a Maradona el año pasado en una suma record: **9.200.000 dólares.** Luego de la firma de ese contrato, el gobierno español estableció que ninguna entidad (deportiva o de cualquier índole) podrá girar al exterior más de 650.000 dólares anuales, sin el consentimiento previo del Estado. De allí que, como el pase se hizo en cuotas y las mismas superan los 650.000 dólares, debe solicitar la correspondiente autorización.

¡PLATENSE NO ES GLOBO!

¿Y Huracán?, Creemos que sí...

Platense está clasificado. Le ganó a Huracán 4 a 2 (con 2 goles de "Hijitus" Gómez y 2 de H,ernández) y consiguió un lugarcito entre los 16 que disputarán la tercera ronda. Los "calamares", jugando de contraataque, crearon muchas situaciones de gol. Huracán, en cambio, tuvo casi siempre la pelota pero no supo que hacer con ella. Ahora, los del "Globito" tendrán que rezar para que esta noche San Lorenzo no pierda con Unión ya que de lo contrario quedaría afuera de los octavos de final.

Primeros 45 minutos. Vamos a presentarle a los protagonistas. Por aquí Platense, refugiándose en el fondo e intentando llegar a Vidallé mediante pelotazos de Roldán buscando la velocidad de Hernández o los pies de Anzarda. Por allá Huracán, con la obligación de ganar a cuesta para mantener las esperanzas de clasificar, manejando la pelota en el medio (especialmente cuando la llevaban Gutiérrez y Carrá) pero llegando muy poco y sin agresividad.

En su primera llegada, Platense se encontró con el gol. **Fue a los 7 minutos. Petti desbordó por la derecha, al llegar a la línea de fondo mandó el centro y Gómez aprovechó que la defensa de Huracán había quedado a contrapierna y no tuvo más que tocarla para vencer a Vidallé.**

Huracán siguió fiel al libreto ofensivo. **Y tuvo su premio a los 31 minutos. Gutiérrez ejecutó un corner desde la izquierda; Sánchez, que entró junto al primer palo, la peinó hacia atrás anticipándose a los defensores "calamares" y la pelota entró besando el travesaño.**

Pero la alegría le duró poco a Huracán. Tan solo 8 minutos. **Porque a los 39 minutos, "Hijitus" Gómez volvió a convertirse en su verdugo. Pettí mandó un centro desde la izquierda y Gómez, libre de marca, puso la cabeza para empujarla y salir gritando el segundo gol "calamar".**

El segundo tiempo fue casi un calco del primero. Huracán seguía empecinado en que Echaníz se convirtiera en su carta de triunfo.

Echaníz empató a los 8 minutos. Houseman envió un centro desde la derecha y el rubio centrodelantero llegó a poner la punta del botín para empujarla, en la única vez que le ganó a Scigliano.

Pero Platense creaba más peligro en sus escasas llegadas. **A los 29 minutos, Anzarda desbordó por derecha, mandó el centro y Hernández, que se anticipó a Bottari, metió el frentazo justo. Tres a dos.** Y la clasificación ahí nomás...

Hernández fue el encargado de dar el golpe de gracia. Un minuto antes de la pitada final, "robó" una pelota en el medio y sin que nadie le saliera al cruce llegó al área. Esperó que saliera Vidallé para tocarla de derecha junto al palo izquierdo del arquero.

PLATENSE 4 — HURACAN 2

PLATENSE: Biasutto; López Turitich, Sánchez Sotelo, Scigliano y Pavón; Magalhaes, Roldán y Gómez; Hernández, Petti y Anzarda. **DT:** Zof.

HURACAN: Vidallé; Cortés, Sánchez, Romero y Bottardi; Carrá, Martínez y Gutiérrez; Houseman, Echaniz y Converti. **DT:** Sosa.

Goles en el primer tiempo: 7m Gómez (P); 31m Sánchez (H) y 39m Gómez (P).

Goles en el segundo tiempo: 8m Echaniz (H); 29m y 44m Hernández (P).

Cambios: Viscovich y Cincunegul por Gómez y Anzarda (P); Sanabria y González por Carrá y Converti (H).

Arbitro: Ithurralde (bien). **Cancha:** Platense.

Apretó los Dientes Ante un Vélez que Quiso Pisarlo y Sacó un Punto y la Clasificación

DIJO TEMPERLEY: "YO ENTRO ASI"

Temperley terminó de sacar anoche su pasaporte a la tercera ronda del campeonato Nacional y volvió a demostrar que es "cosa seria", que no por nada llegó a la instancia mencionada y que promete dar mucho qué hablar. Vélez, el equipo al que había vapuleado una semana atrás, intentó llevárselo por delante, pero, pese a contar con la pelota en la mayor parte del encuentro y a la buena gestión de Ischia y Alonso, no lo consiguió. Más que nada, porque los "celestes" se armaron bien atrás y tuvieron en Piris y Cassé a sus baluartes principales. ¿El partido? No pasó de mediocre.

Los primeros 25 minutos prácticamente fueron de Vélez, por el predominio de la pelota que tuvo, si bien no encontró los caminos para llegar a la red. Ischia y Alonso se constituyeron en los motores de los avances velezanos, buscando especialmente a Comas por la izquierda, quien se convirtió en una verdadera pesadilla para Aguilar.

Pero pese a tener mayor tiempo el balón y pese a que Alonso produjo algunas jugadas vistosas, lo de Vélez no pasó de centros y más centros sobre la poblada retaguardia "celeste", donde Cassé estuvo siempre muy atento para cortar las intentonas del conjunto de Lorenzo.

Por ello queda en el balance de la etapa una sola jugada de peligro real para el local: un tiro libre desde 25 metros de Alonso que Cassé sacó por encima del travesaño. Temperley, en tanto, que se animó a contragolpear sobre el final de la etapa, estuvo a punto de desnivelar a los 41, cuando Aldape quedó solo ante Pumpido y remató desviado.

VELEZ 0 — TEMPERLEY 0

VELEZ: Pumpido; Segovia, Jorge, Cucciuffo y Moralejo; Ischia, Larraquy y Alonso; Lucero, Bianchi y Comas. **DT:** Lorenzo.
TEMPERLEY: Cassé; Aguilar, Piris, Issa y Villalba; Vargas, Massotto y Lacava Schell; Aldape, Scotta y Ambroselli. **DT:** Zucarelli.
Cambios: Roura y Vázquez por Lucero y Bianchi (V); Lorant y Spataro por Massotto y Ambroselli (T).
Cancha: Vélez.
Arbitro: Marsiglia (bien).

Cuando a los tres minutos de la etapa final otra vez Alonso llevó peligro, con un tiro libre (bien contenido por Cassé), los parciales de Vélez pensaron que su equipo buscaría con mayor énfasis el arco "celeste". Pero se equivocaron. El conjunto de Liniers siguió teniendo la pelota pero su predominio terminó en la puerta del área rival, donde Piris se hizo monarca absoluto, anulando por completo a Bianchi y "barriendo" ambas puntas.

Temperley, tranquilo con la igualdad, buscó poco el contragolpe. Pero cuando lo hizo llevó peligro. Especialmente, a los 23 minutos, momento en que Lacava Schell robó una pelota en el mediocampo y emprendió veloz corrida hacia el arco velezano dejando en el camino a Ischia y a Cucciuffo. Pero el uruguayo se equivocó y al entrar al área se tiró ante el cruce de Jorge, buscando el penal.

Fue la última intentona "celeste". Vélez, por su parte, mejoró algo con la entrada del juvenil Roura, pero igualmente siguió lejos de inquietar a Cassé. Alonso e Ischia, las figuras del partido, continuaron "alimentando" a sus veloces punteros, pero éstos poco pudieron hacer ante la correcta marcación de la última línea del equipo sureño.

"Moralejo": Bujedo se Quedó sin Jugar

Imprevistamente, el cordobés Bujedo se quedó fuera del partido con Temperley. El marcador de punta de Vélez se resintió de una contractura en el tobillo izquierdo cuando realizaba el precalentamiento.

★ **PREMIOS "CELESTES":** Los jugadores de Temperley arreglaron los premios que cobrarán en la tercera ronda del torneo. Ascenderá a 4.000.000 de pesos por cada punto obtenido, es decir el doble de lo que recibieron por cada unidad obtenida en la segunda parte del certamen. Los que no firmaron contrato todavía son Spataro, Cassé, Lacava Schell e Issa.

Togneri y las Drogas: El Fútbol es Sucio

BOGOTA, (UPI).— El dirigente deportivo y ex socio del equipo Independiente Medellín, **Hernán Gómez Agudelo,** fue amenazado de muerte por desconocidos poco después que denunciara ante la opinión pública que jugadores extranjeros usaron estimulantes antes de cada partido del campeonato profesional de Fútbol en 1979.

Gómez Agudelo, que fue gerente del equipo Independiente Medellín, de la ciudad del mismo nombre, ubicada a 258 kilómetros de Bogotá, en declaraciones a la prensa dijo que acusaba a los argentinos Néstor Togneri y Eduardo Luján Manera de traer supuestas "drogas estimulantes al país". A esto Togneri desmintió todo y dijo: "El fútbol es sucio".

Los dos directores técnicos argentinos calificaron de "mentirosas y tendenciosas" las afirmaciones de Agudelo.

"Me enteré de esto muy tarde. El dinero para comprar la droga lo ponía Togneri y la traía Manera", afirmó Gómez Agudelo.

En sus declaraciones, el dirigente excluyó a los jugadores colombianos y afirmó que **"ellos no necesitaban del doping, por cuanto eran jóvenes y se sentían bien preparados".**

Gómez Agudelo agregó en las denuncias que hizo al diario local El Mundo que tras sus declaraciones ha recibido varias llamadas telefónicas de amenazas de muerte.

"He recibido llamadas anónimas de personas que me amenazan en mi integridad física, en la noche del domingo recibí dos llamadas y el lunes otra", dijo el ex dirigente deportivo.

"A mí no me dan miedo esas amenazas de muerte, no tengo temor", indicó.

En 1979 el equipo Medellín contaba con los servicios de los jugadores argentinos Camilo A. Aguilar y Carlos Alejandro Ledn, y con los peruanos Hugo Alejandro Sotil y José Velazques.

El hecho se originó luego de que el Instituto Colombiano de la Juventud y el Deporte, mediante una determinación oficial reglamentó la semana pasada el control antidoping en el fútbol profesional a partir del segundo campeonato que se iniciará en junio.

VILAS DEBUTO GANANDO; CONNORS Y LA LIBERTAD

Mientras que en Forest Hills y por el Torneo de Campeones de Tenis (que otorga premios por 500.000 dólares) Guillermo Vilas vencía al estadounidense Van Vinitsky por 7-5, 6-2 y pasaba a la segunda ronda (en la que enfrentará a Matt Dickson), se conoció desde Miami la novedad que Jimmy Connors se divorciaba inesperadamente tras casi 5 años de matrimonio.

Fue su esposa, la hermosa Patti McGuire **(varias veces tapa y poster de la revista masculina Playboy en la que posó vestida solo con su cabello...)** la que presentó la petición de divorcio en un tribunal de Florida, afirmando que **"su matrimonio está irremediablemente roto".** Además, el viernes último obtuvo una orden de emergencia que impide a Connors o a cualquier otra persona sacar a su hijo Brett David del departamento que la pareja posee en Miami Beach y que está tasado en 400.000 dólares.

Además, de la tenencia del niño (de 3 años) y de la posesión de la residencia, la ex modelo pretende la revisión de un acuerdo económico firmado en ocasión del casamiento (celebrado en Tokio en 1978 cuando Connors ya había acumulado una fortuna de 2.500.000 dólares) según el cual en caso de divorcio la esposa no podía pedir más de 250.000 dólares a modo de compensación, alegando que tal suma es inadecuada debido a la inflación, los costos de mantenimiento del niño y su incapacidad para ganarse el sustento por sí misma.

Según informes del diario "Miami News", la solicitud de divorcio fue mantenida en secreto hasta que el tenista recibiera los papeles correspondientes, lo que efectivamente ocurrió el viernes último. Cabe recordar que en reiteradas ocasiones, Connors (quien recuperó el nº 1 del ranking de la ATP el año pasado al ganar los torneos de Wimbledon y Flushing Meadows) destacó el papel que le cupo a su esposa (que asistía a todos los torneos y exhibiciones que jugaba) en la recuperación de su mejor nivel.

BEISBOL EN SALTA: JUVENTUD, POR POCO ACABA A LOS TIROS

SALTA (NA).— Un partido de beisbol por el campeonato de la liga local terminó con un disturbio de proporciones, que arrojó un saldo de varios jugadores y espectadores contusos, entre ellos el entrenador de uno de los equipos, quien fue atendido en un hospital, después de haber sido noqueado con un golpe de bate.

● **¡QUE LIO!**

Los disturbios se produjeron en el diamante del Ejército Argentino, al término del partido que **Juventud Antoniana** le ganó por nueve a seis a su clásico rival, **Gimnasia y Tiro.**

Luego del pitazo final, y sin que pudiera establecerse el motivo, jugadores de ambos equipos se tomaron a golpes de puño, en una batahola que se prolongó por varios minutos.

Las cosas pasaron a mayores cuando algunos deportistas empezaron a golpear a otros con los bates de juego, y varios espectadores se sumaron a la pelea.

Finalmente, los dirigentes presentes pudieron separar a los rivales, y entonces **se comprobó que el técnico de Antoniana estaba tendido en el suelo, tras haber recibido un golpe de bate en la cabeza.**

Algunos espectadores denunciaron al término de los disturbios que durante su desarrollo no llegó hasta el lugar autoridad policial alguna.

Salta ha sido denominada tradicionalmente "la capital nacional del beisbol", por la popularidad que aquí tiene el deporte.

GOLEADA REAL: ¡SEIS A GIJON!

MADRID (AP).— Real Madrid goleó por 6-0 al Gijón en su primer partido por las semifinales de la Copa de España.

El primer tiempo terminó 3-0 con goles de Santillana, a los 9 y 27 minutos, y de Isidro a los 10.

En el segundo tiempo volvieron a anotar Santillana a los 10 minutos e Isidro a los 13 y cerró el marcador Juanito, a los 21.

La restante semifinal será entre Barcelona y Real Sociedad, que disputarán su primer partido el sábado en Barcelona.

★ **GANO EL ANDERLECHT.** Anderlecht derrotó hoy por 1-0 al Benfica, en el primer encuentro correspondiente a la final de la copa UEFA de fútbol, presenciado por 50.000 personas.

El gol de la victoria del cuadro local lo anotó Brylle, a los 30 minutos de juego.

★ **¡WANDERERS!** El subcampeón uruguayo logró un importante punto en Asunción, al igualar en un tanto con Nacional.

Los orientales, sin dominar, hicieron un juego inteligente y casi se alzan con los dos puntos. Acosta a los 62m para Wanderers, y Ferreyra a los 85m para Nacional, fueron los artilleros.

POR DEPORTE

★ **RUGBY:** La **Unión Argentina de Rugby** designó ayer al plantel de **cuarenta jugadores que integrarán el seleccionado nacional** en la próxima gira por **Australia** y en el **Campeonato Sudamericano.** En la nómina hay **nueve rugbiers** del interior y el resto pertenece a equipos directamente afiliados a la **UAR.**

★ **YUDO:** Los yudocas **Fabián Lanutti** y **Juan Carlos Trione** se clasificaron para representar a nuestro país en el próximo **Campeonato Mundial** a realizarse en **Puerto Rico,** al imponerse en el torneo selectivo que se cumplió en **La Rioja.**

Juntamente con el selectivo se disputó el **Cuarto Campeonato Argentino Juvenil** en las categorías **"A"** y **"B"**, que originariamente iba a clasificar a ocho deportistas (equipo completo) para viajar al país centroamericano.

★ **VOLEIBOL: Obras Sanitarias,** último campeón oficial de vóleibol masculino, debutó en la **"Copa Morgan"** con una victoria de **3 a 0** sobre **Ciudad de Buenos Aires,** con los parciales **15-5, 15-7 y 15-11.**

La fecha se completó con **River 3 Colegio San Martín 1;** Hacoaj 3 Macabo 1 y **Ferro 3 GEBA 1.** La segunda jornada se iniciará mañana con **77 Fútbol Club-Colegio San Martín** e YPF-Hacoaj, ya que **Ferro-Lanús** y Obras-Estudiantil Porteño postergaron sus compromisos para el lunes.

★ **POLO: Media Luna** conquistó ayer por la tarde el **Torneo Abierto Nacional de Polo** con ventaja, al vencer por **9 a 7 a Santa Teresa,** que con el auspicio de **Marlboro** organizó la **Asociación Argentina de Polo.**

★ **TENIS I:** En **Peruggia,** Italia, la argentina **Ivanna Madruga** fue eliminada ayer por la inglesa **Jo Durie,** quien la venció por **6-2 y 6-4,** en cotejo correspondiente a la tercera rueda del **Campeonato Internacional de Tenis** femenino. **Madruga** venía de doblegar a la británica **Virginia Wade.**

★ **CICLISMO:** El ciclista español **Julián Gorospe** pasó ayer a tomar posesión de la tricota amarilla del líder de la clasificación general de la **Vuelta de España,** cuya decimoquinta etapa finalizó en Valladolid.

Esta etapa se disputó en dos partes. La primera, que cubrió los **134 kilómetros** entre **León y Valladolid,** fue ganada por el francés **Pascal Poisson;** mientras que la segunda, que incluyó **22 kilómetros** contra reloj individual, en los alrededores de **Valladolid,** finalizó con el triunfo del campeón francés **Bernard Hinault.**

★ **NATACION:** La **Confederación Argentina de Natación** designó a los **treinta nadadores** que la representarán en el **torneo Sudamericano** para **juveniles e infantiles,** a disputarse en **Uruguay.** La competencia se desarrollará entre el **20 y 24** del corriente.

★ **BILLAR:** El argentino **Luis Mario Doyharzabal** y el ecuatoriano **José Viteri** iniciaron con dos derrotas su participación en el **38º Campeonato Mundial de Billar a Tres Bandas** que se desarrolla en **Aix-Les-Bains,** Francia.

El ecuatoriano **Viteri** cayó primero ante el varias veces campeón mundial **Raymond Ceulemans** y luego ante el francés **Richard Bitalis.**

Mientras que el argentino **Doyharzabal** comenzó con un traspié frente al japinés **Nobuaki Kobayashi** y siguió con el inevitable **Ceulemans.**

★ **TENIS II:** En **Roma,** donde se disputa el **Torneo Internacional Marlboro-Alfa Romeo,** el argentino **Gustavo Tiberti** fue eliminado por el sueco **Stefan Simonsson,** quien lo superó por **6-0 y 6-2.**

★ **BASQUET** : A solo un segundo del final, el seleccionado de **San Juan** superó al de **Corrientes** por **97 a 95,** en cotejo correspondiente al **Campeonato Argentino Promocional "Zona Norte",** que tuvo lugar en el gimnasio del club Córdoba de Corrientes.

A LAS 7.45 DEFENDERA LA CORONA MOSCA ANTE UN NIPON DE ENVERGADURA: HOZUMI

Buenos Días, Gran Rey Laciar

SHIZUOKA, Japón. (Especial).— Hoy a las 19.45 (7.45 en la Argentina), el campeón mosca de la Asociación Mundial de Boxeo, Santos Laciar, expondrá por cuarta vez su corona, enfrentando a 15 asaltos al retador japonés Shuichi Hozumi, clasificado tercero en el ranking. El combate se llevará a cabo en el estadio Sam Gyo Hall, con capacidad para 5.000 espectadores.

Las autoridades designadas por la AMB para controlar la pelea son Larry Hazzard, de Estados Unidos (árbitro con derecho a voto); Chuck Hasselt, también norteamericano (jurado); Viso Fernández, puertorriqueño (jurado) y Jesús Cova, venezolano (supervisor). La gran mayoría de los expertos locales asignan mayores posibilidades de triunfo a Laciar, basados en la experiencia del campeón del mundo y su estupenda condición física. Hozumi —dicen— verá crecer su chance en la medida en que imponga la lucha en larga distancia, aprovechando su ventaja de estatura y alcance.

SANTOS: TRABAJO Y EXPERIENCIA

SHIZUOKA, Japón, (Especial).— **Santos Benigno Laciar** tiene 24 años y un record profesional que incluye 67 peleas, de las cuales ganó 51 (19 antes del límite), empató 10 y perdió 6.

"Falucho", como se recuerda, obtuvo por primera vez el cetro de la categoría al noquear en el 7º asalto al sudafricano Peter Mathebula en Sudáfrica (28-3-81). En su primera defensa fue despojado del mismo en en Luna Park por el panameño Luis Ibarra tras un fallo parcial y discutidísimo (6-6-81).

La nueva etapa como campeón la inició el cordobés al vencer por nocaut técnico en 13 rounds al mexicano Juan Herrera (vencedor de Ibarra) en Mérida, México (1-5-82).

En primer túrmino derrotó por decisión unánime al venezolano Betulio González en Maracaibo (24-8-82); luego superó al kenyata Steve Muchoki en Copenhague, Dinamarca, por nocaut técnico en el 13º (5-11-82).

Y finalmente, en su única defensa obligatoria hasta el momento, noqueó en la novena vuelta al dominicano Ramón Nery en el estadio Chatteau Carreras de Córdoba (4-3-83).

"Falucho" y su "v" de la victoria. El campeón llega a la pelea con una excelente preparación.

Benigno no le Regaló Nada a la Balanza

SHIZUOKA, Japón (Especial).— Santos Laciar acusó 50, 800 kg. en el pesaje oficial. Hozumi, en tanto, dio 50,700. El límite para la categoría mosca es de 50,802 kg.

● **LAS BOLSAS**

Santos Laciar percibirá una bolsa limpia de 100.000 dólares por esta, la cuarta defensa de su título. El retador, por su parte, percibirá 30.000 de la misma moneda.

En esta ciudad se encuentra el intermediario filipino, Pol Tiglao, quien ya ha hecho una oferta similar para quien gane le pelea. Cien mil dólares para enfrentarse durante el mes de julio, en Seul, con el surcoreano Hisop Shin, actualmente ubicado segundo en la clasificación de la Asociación Mundial.

ALTO ES ALTO, ¿SERÁ GRANDE?

SHIZUOKA, Japón (Especial).— Shuichi Hozumi tiene 23 años y su campaña rentada suma apenas 22 peleas, de las que ganó 20 (5 por la vía rápida) y perdió 2.

El retador debutó como profesional el 22 de febrero de 1979 noqueando en Tokio a Mamsao Sugawara. Se mantuvo invicto hasta su pelea número nueve, en la que fue derrotado por nocaut por el surcoreano Hong Soo Yang, el 23 de noviembre de 1980.

Unos meses antes, Hozumi había conseguido la victoria más importante de su campaña al vencer por decisión de los jurados a su compatriota Tadashi Tomori, ex campeón mundial minimosca, en la versión del Consejo.

Con una estatura de 1,67 metros (13 centímetros más que Laciar), el challenger —como se ve— llega al combate con escasa experiencia, aunque con marcado entusiasmo y fe en sus fuerzas. No es un púgil de gran pegada, ni siquiera un típico peleador japonés. Pero su técnico Hiroshi Kobayashi (el mismo que venció a Carlos Cañete en 1969 por el título mundial de los livianos juniors) ha declarado que la talla y velocidad de Hozumi serán sus cartas de triunfo.

LO QUE NO PUEDE VER EN TV

HUGO MOSER presenta

JUAN CARLOS DUAL · DIANA MAGGI · FERNANDO SIRO · CARMEN BARBIERI

RICARDO LAVIE · ELENA CRUZ · CARLOS DEL BURGO · NORMA KRAIDER

y la actuación de JUAN CARLOS GALVAN

EL ASTROS BALLET

MATRIMONIOS... Y ALGO MAS... MUCHO

MAÑANA DEBUT ASTROS 21 hs. 23 hs.

CORRIENTES 746

PROHIBIDO PARA MENORES DE 18 AÑOS

DURAN, A NUEVA YORK

Por la Suspensión, Volvería a su Primer Amor

Persiste el interrogante en cuanto a la fecha y escenario del combate entre Roberto **"Mano de Piedra"** Durán, y Davey Moore, por el título mundial mediano junior (AMB). De todos modos, el manager del panameño, Luis Spada, confirmó ayer que la pelea se realizará durante el mes de junio y probablemente en los Estados Unidos (no en Sudáfrica). También aseguró que el choque **Hagler-Roldán** no integrará dicha programación.

"Conversé telefónicamente con Bob Arum —dijo Spada— **y parece que ahora la gran posibilidad es montar el combate en Nueva York, precisamente en el Madison Square Garden, donde Roberto obtuvo en 1972 la corona de los livianos al vencer al escocés Ken Buchanan. Económicamente sería un acierto porque la colonia latina es muy grande en esa ciudad".**

Consultado sobre la fecha de la pelea entre Hagler y Roldán, el manager señaló que **"definitivamente no irá en Sudáfrica ni en la misma velada que Durán-Moore. Ocurre que las empresas televisivas no quieren correr riesgos y se niegan a hablar de algo concreto hasta que los dos boxeadores no sorteen sus compromisos del 13 de mayo en Providence".**

Durán entrenó nuevamente ayer en el gimnasio Luna Park. Trabajó con bastante intensidad en el rubro "guanteo", efectuando cinco asaltos (de cuatro minutos cada uno), tres con el cordobés Hugo Albarez y dos con Ricardo Carballo.

En cuanto al posible viaje del panameño, Spada informó que **"estamos muy cómodos aquí y nos quedaremos hasta último momento".**

CARO HIZO TODO EL GASTO Y SE IMPUSO A UBIEDO CON LUZ

El mediano chaqueño Angel Caro (73,200) se impuso por decisión dividida al entrerriano Alfredo Ubiedo (72,300) en el combate disputado anoche en el Luna Park. Las tarjetas de los jurados Di Carlo y Vardé favorecieron al pupilo de Santos Zacarías por 98-97 y 99-98 mientras que la del señor Lucena arrojó un empate en 98. Para CRONICA, Caro se impuso —con justicia—, 99-98.

El chaqueño llevó la iniciativa durante el transcurso de los diez asaltos, tratando de imponer su dúctil manejo de la mano izquierda en jab. Hasta la mitad de la pelea esa variante le dio buenos resultados porque llegó plena a la cara de Ubiedo en repetidas oportunidades.

Pero a partir del sexto asalto, el entrerriano optó por trabar al achicarse la distancia y complicó la tarea de Caro, que poco a poco fue desdibujándose en su accionar, aunque sin perder el dominio.

A Caro le faltó combinar los golpes, especialmente al cuerpo. Un buen remate de derecha le hubiera facilitado notablemente la tarea, pero —en verdad— nunca pudo conectarlo con precisión. Además, buscó poco los planos bajos de Ubiedo y permitió que éste lo anticipara varias veces con derechas cruzadas.

Las características de la lucha no sufrieron alternativas importantes en las últimas vueltas. Caro no varió su planteo y Ubiedo esperó una mano salvadora que nunca apareció.

MIENTRAS ESPERA EL AVION, ROLDAN "MATA"

Juan Domingo "Martillo" Roldán efectuó ayer otra dura sesión de entrenamiento con miras al combate que sostendrá el 13 del corriente en Providence, Rhode Island, frente al norteamericano Teddy Mann.

La comitiva del campeón argentino y sudamericano de los medianos partirá mañana, a las 17.45, hacia la sede del combate, que será preliminar del choque entre Marvin Hagler y Wilford Scypion por la corona unificada.

Viajará con Roldán, su técnico Adolfo Robledo y los apoderados, Luis Abbá y René Barrale. En Estados Unidos se unirá al grupo Juan Carlos Lectoure.

● **GARCIA-RUIZ**

Finalmente será el campeón nacional y sudamericano de los livianos, **Lorenzo García** el animador central del festival a desarrollarse mañana en la ciudad bonaerense de Rojas. El boxeador sampedrino se medirá a 10 vueltas con **Cirilo Ruiz.** En cuanto al combate entre José María Flores Burlón y Aldo Carmona, fue postergado para el jueves venidero.

DA SILVA VIENE POR EL SACCO DE AMERICA

Como estaba anunciado, llegó ayer a Buenos Aires del boxeador brasileño **José Da Silva Rodrigues,** quien el sábado combatirá a doce asaltos en el Luna Park con **Ubaldo Sacco** por el título sudamericano de los welters juniors que posee el argentino.

La velada de pasado mañana promete ser realmente interesante ya que también participará de la misma el invicto gallo mendocino Oscar Flores, chocando a ocho rounds con Ricardo Ramírez.

El record de Da Silva Rodrigues (34 años) indica 22 victorias (4 antes del límite), un empate y 5 derrotas. En 1979 fue vencido por Roberto Alfaro (abandonó en el 8º) en pelea disputada en la ciudad de Mendoza.

El brasileño fue campeón de su país y sudamericano de los livianos y ahora ostenta el cinturón nacional welter junior, conseguido el 5 de diciembre de 1981 al superar por decisión a Augusto Denis.

Con la pelea entre Sacco y Rodrigues vuelven al Luna las peleas por títulos sudamericanos entre argentinos y extranjeros. El último lo protagonizaron Rubén Pardo y José María Flores Burlón en 1981.

RESULTADO TOTALMENTE IMPREVISTO EN LA DISPUTA DE LA CENTRAL SANISIDRENSE

¡Indic Aportó la Cuota del Bagayo...!

Reiterando una anterior victoria en el escenario de La Plata, Indic se adjudicó ayer en San Isidro el Handicap 50° Aniversario del Cine Sonoro Argentino que sirvió de base a la programación del circo gramado, dedicada en su totalidad a las grandes figuras de la cinematografía nacional abonando un suculento dividendo. El ganador, un descendiente de Ex Libris y Limance que se encuentra bajo la preparación del cuidador Alfredo Castro, contó para el compromiso con la eficaz dirección de Víctor Sabín que realizó una meritoria faena sobre la cruz del defensor de las sedas del Stud La Pomme que empleó 2'4/5 para derrotar a Recobrado por medio cuerpo. Las primeras acciones mostraron a Programado enseñando el camino sobre Walcamira y Recobrado que accionaban en una misma línea delante de Pacific, Indic, Claridante con los restantes juntos y Acusativo cerrando la marcha. El opuesto no mostró grandes cambios salvo que Indic perdía algunas colocaciones y quedaba relegado a un séptimo puesto con Sabín "parado" en sus estribos. Así volcaron el codo, y cuando pisaron la recta final, pronto Programado se fue al mazo lo mismo que Walcamira. Entonces dominó Recobrado sobre el resto, y cuando parecía que todo estaba dicho surgió Indic desde el fondo, igualó su línea faltando 200 metros comenzó a estirar ventajas que al trasponer la meta se convirtieron en medio cuerpo. Tercero, a un largo y medio quedó Sobornado delante Amindorante, Walcamira y Longdon que en ese orden completaron el marcador de la competencia que tuvo un cabal ganador y una conducción por demás adecuada. Todos los aplausos para Sabín...

Resultados Generales

1ª Carrera — Premio ARGENTINA S. FILM — 1.400 Metros

CABALLO	JOCKEY	Nº	Gan.	a Gan.	a 2º	a 3º	Pag.
1 SHOTTERY 54, J. Corso		(8)	144851	10400	4600		— —
2 P. Bluff 57, P. Sahagián		(5)	138624		5600		10.900
3 Sugestiva 57, V. S'netti		(3)	241150				6.200
4 Sublevada 51, R. Ausili		(4)	126069				12.000
5 Admiral Cup 51, D. Suárez		(2)	310472				4.800
6 Monaris 54, J. Lavia		(7)	115287				13.100
7 Ross Sun 57, J. Mansilla		(1)	5140				294.400
U S. del Río 53, W. Blanco		(6)	15047				100.500
TOTAL			1096640				

Corrieron todas las inscriptas.
APUESTA EXACTA: 8-5: $ 198.700
APUESTA TRIFECTA: 8-5-3. $ 745.000
Ganada por: 2½ cpos., la 3ª. 1 cpo., la 4ª. a ½ pczo., la 5ª. a ½ cpo., la 6ª. a 5 cpos. Tiempo: 1'23"1/5. Cuidador: D. Gasparini. Caballeriza: Hs. Brazo Fuerte. La ganadora es hija de Benissimo y Shoot. Edad: 5 años.

2ª Carrera — Premio ATILIO MENTASTI — 1.000 Metros

CABALLO	JOCKEY	Nº	Gan.	a Gan.	a 2º	a 3º	Pag.
1 EL TARMIGAN 57, P. S'gián		(1)	350396	3000			— —
2 Brahm 54, H. Libré		(7)	106010				10.100
3 Nadepark 54, J. F'roa		(8)	74534				14.400
4 Río Brio 51, C. Pintos		(4)	214370				5.000
5 Biochi 54, M. Mercau		(2)	35088				30.600
TOTAL			780398				

No corrieron: Snow Tati (3), Caravantes (5), Rancho Alegre (6) y Saboyano (9)
1ª. APUESTA DOBLE: 8-1: $ 55.000
APUESTA EXACTA: 1-7: $ 35.200
APUESTA TRIFECTA: 1-7-8: $ 126.200
Ganada por: 2½ cpos., el 3º. a ½ pczo., el 4º. a 4 cpos., el 5º. a ½ cpo. Tiempo: 57"3/5. Cuidador: M. A. Sarachi. Caballeriza: Los Pampeanos. El ganador es hijo de Badajoz y La Ilusión. Edad: 5 años.

CANDIDATO DE CRONICA

3ª Carrera — Premio LUIS J. MOGLIA BARTH — 1.400 Metros

CABALLO	JOCKEY	Nº	Gan.	a Gan.	a 2º	a 3º	Pag.
1 C'ERA QUEEN 56, V. San'netti		(12)	516014	5000	2.900	2.200	— —
2 Chance Tel 54, O. Labanca		(7)	553228		2.600	2.200	4.700
3 At Freezing 52, O. Conti		(2)	121831			3.000	21.400
4 Salteada 53, D. Suárez		(3)	219861				11.900
5 Carta Bella 52, A. Suszinski		(15)	9065				288.900
6 Mucha Ilusión 53, R. Moll		(9)	10922				239.700
7 Escudería 56, R. Cervantes		(1)	6505				402.600
8 Destrozadora 56, L. Triviño		(10)	215247				12.100
9 Exacción 53, C. Pintos		(8)	127151				20.500
10 Stella Mia 56, H. Galeppi		(15a)	C/15				— —
11 Isla del Sol 54, H. Blanco		(14)	1130				999.999
U Metamorfosis 56, J. Aguirre		(11)	116819				22.400
TOTAL			1897773				

No corrieron: Mil Rayitas (4), Dafrenglass (5), Pintadora (5A), Legend Press (6) y Sombreada (13).
2ª APUESTA DOBLE: 1-12: $ 24.200
APUESTA EXACTA: 12-7: $ 26.700
APUESTA TRIFECTA: 12-7-2: $ 199.500
Ganada por: pczo.; la 3ª a 5 cpos.; la 4ª a 1½ cpo.; la 5ª a ½ cpo.; la 6ª a ½ cpo. Tiempo: 1'23"3/5. Cuidador: L. Bonetto. Caballeriza: Félix S. La ganadora es hija de Elva's King y Matrera Bluff. Edad: 3 años.

CANDIDATA DE CRONICA

4ª Carrera — Premio LUIS SANDRINI — 1.200 Metros

CABALLO	JOCKEY	Nº	Gan.	a Gan.	a 2º	a 3º	Pag.
1 ROSQUETE 53½, R. B'core		(11)	380746	7400	4500	3300	— —
2 Sover Susto 56, H. Libré		(9)	201912		5500	4000	13.900
3 Sikus 52, O. Conti		(4)	128056			6300	22.000
4 Chismero 53, C. Vera		(12)	574630				4.900
5 Pol Met 56, J. Corso		(14)	79090				35.600
6 Rieskilon 54, J. C'tes		(6)	59653				47.200
7 Taimao 56, W. M'vecchio		(13)	279714				10.000
8 Adueñado 56, R. Cepeda		(2)	183331				15.300
9 Alphasol 56, M. Abregú		(15)	14297				197.200
10 Burlesque 56, R. Durante		(15a)	C/ el 15				197.200
11 Last Poison 54, V. Aguirre		(8)	119451				23.600
12 Strange Body 54½, O. Merlo		(3)	12460				226.300
13 Sir Pilin 53, J. A'noz		(7 a)	C/ el 7				280.600
U Faat Joseph 53, O. Tabares		(7)	10048				280.600
TOTAL			2043388				

No corrieron: Kyrie (1), Gran Ballarín (7) y Kalmand (10)
3ª. APUESTA DOBLE: 12-11: $ 78.700
APUESTA EXACTA: 11-9: $ 111.200
APUESTA TRIFECTA: 11-9-4: $ 1.557.500
Ganada por: 6 cpos., el 3º. a la cbza., el 4º. a la cbza., el 5º. a ¾ cpo., el 6º. a 1½ cpo. Tiempo: 1'10"2/5. Cuidador: R. Fuentes. Caballeriza: Pilara. El ganador es hijo de Flintham y Rosera. Edad: 3 años.

CRONICA PORTUARIA

ENTRAN HOY

Nombre	Pabellón	Procede	Carga	Giro	Hora
C. de Paraná	Argentino	Montevideo	Pasaje	Dna. Sur.	7.30
E. Paraná	Argentino	Recalada	Petróleo	D. Sud 2º.	7.00
T. Silvia	Italiano	Génova	General	Dna. D	7.30
Carnot	Argentino	B. Blanca	Gas	D. Sud 2º.	8.30
Dungelet	Liberiano	Montevideo	General	Dique 1	9.00
Gloria Pi	Panameño	Montevideo	General	Dna. E	14

SALEN HOY

Nombre	Pabellón	Sale de	Carga	Destino	Hora
C. de Paraná	Argentino	Dna. Sur	Pasaje	Montevideo	21
Pte. Castillo	Argentino	Dna. B	General	Santos	22
García Munte	Español	Dna. A	General	Vigo	—
P. Indio	Argentino	Dna. D/E	General	R. Gallegos	—

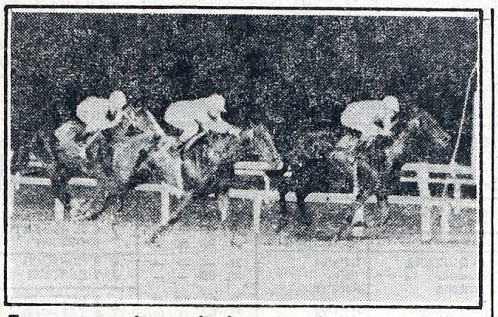

Tracer responde a meritorios antecedentes y gana la séptima merced a una gran labor de Juan Carlos Jarcovcsky.

5ª Carrera — Premio TITA MERELLO — 1.400 Metros

CABALLO	JOCKEY	Nº	Gan.	a Gan.	a 2º	a 3º	Pag.
1 POVORINA 55, H. Blanco		(12A)	43870	62600	19.400	10.900	— —
2 Torre Gala 54, O. Domínguez		(3)	105320		8.500	5.400	26.000
3 Many Prel 54, J. Oural		(11)	320468			4200	8.500
4 Super Light 54, J. Caro		(9)	523500				5.200
5 La Paulita 54, E. Tasende		(6)	168033				16.300
6 Fat Antigua 53, R. Barrios		(5)	7781				353.200
7 En Sachet 53, H. Ponce		(2)	34917				78.700
8 Shendy 53, O. Conti		(4)	131543				20.800
9 India Maka 54, C. Pintos		(1)	224.540				12.200
U Tutora 54, P. Sahagián		(13)	431887				6.300
TOTAL			1991859				

No corrieron: Farofa (7), Januarita (8), Fruit de Mer (10) y Extrañada (12).
4ª APUESTA DOBLE: 11-12: $ 294.700
APUESTA EXACTA: 12-3: $ 3.391.000
APUESTA TRIFECTA: 12-3-11: $ 19.801.200
Ganada por ¾ cpo.; la 3ª a hco.; la 4ª a 3 cpos.; la 5ª a ½ cpo.; la 6ª a cbza. Tiempo: 1'24"4/5. Cuidador: M. R. Zapata. Caballeriza: Chirolita. La ganadora es hija de Povorino y Piplta. Edad: 4 años.

6ª Carrera — Premio MERCEDES SIMONE — 1.000 Metros

CABALLO	JOCKEY	Nº	Gan.	a Gan.	a 2º	a 3º	Pag.
1 RIVIERE 54, J. Caro		(8)	576129	6200	3600	2500	— —
2 Filili 50, O. Conti		(7)	580306		4000	2800	6.200
3 Venturiana 57, J. Michelli		(3)	491768			2300	7.300
4 Respuesta 54, J. Oural		(1)	52557				68.600
5 Campanera 50, R. Michelena		(12)	28289				127.500
6 Sin Traba 51, C. Pintos		(11)	255938				14.000
7 Vanla II 50, R. Ped'nera		(9)	88125				40.900
8 Ronalina 54, H. Cost'no		(6)	58356				61.800
9 Mayín 57, H. Libré		(10)	80920				40.100
10 Superada 54, L. Triviño		(4)	375780				9.600
11 Frau Dede 54, R. Cervantes		(5)	13270				271.900
U Atenazada 51, D. Suárez		(2)	4420				816.400
TOTAL			2614858				

Corrieron todas.
5ª APUESTA DOBLE: 12-8. $ 1.272.700.
APUESTA EXACTA: 8-7. $ 71.500.
APUESTA TRIFECTA: 8-7-3, $ 176.000.
Ganada por 1 ½ cpos., la 3ª a 2 cpos., la 4ª a ½ cpo., la 5ª a ½ cpo., la 6ª a ½ cpo. Tiempo: 57"2/5. Cuidador: C. A. Zarlengo. Caballeriza: La Quebrada. La ganadora es hija de Logical y Talonada. Edad: 4 años.

7ª Carrera — Premio OSVALDO FRESEDO — 1.200 Metros

CABALLO	JOCKEY	Nº	Gan.	a Gan.	a 2º	a 3º	Pag.
1 TRACER 56, J. J'ovsky		(3)	598769	5700	3800	2600	— —
2 All Time 53, J. Caro		(2)	308941		4100	2800	11.000
3 Hinterland 56, M. García		(1)	130310			2800	26.200
4 Old Salt 56, V. S'netti		(6)	383566				8.900
5 Panoble 56, H. Libré		(11)	508279				6.700
6 Gran Perfume 56, M. Abregú		(10a)	C/el 10				11.900
7 Saint Trop 56, J. Aguirre		(9)	40785				83.700
8 Rastrojero 56, V. Centeno		(4)	57570				59.400
9 Balduque 56, J. Palacios		(15)	77419				44.100
10 Fundador 56, J. Abregú		(10)	286813				11.900
11 Macrokito 54, O. Merlo		(8)	1760				999.999
12 Wood Hippy 54, I. G'raes		(13)	4755				718.700
13 Dutlaw 56, J. N'lini		(12)	76258				44.800
U East Car 52, A. Casal		(7)	1270				999.999
TOTAL			2476495				

No corrieron: El Taco (5) y Masual (14)
6ª. APUESTA DOBLE: 8-3: $ 44.700
APUESTA EXACTA: 3-2: $ 53.200
APUESTA TRIFECTA: 3-2-1: $ 930.700
Ganada por: ½ cpo., el 3º, A 1½ cpo., el 4º. a 1½ cpo., el 5º. a ½ pzo., el 6º. a 3 cpos. (Bandera verde para el 6º. puesto). Tiempo: 1'11"4/5. Cuidador: C. A. Ferro. Caballeriza: Luis Graciela. El ganador es hijo de Salt Marsh y Thea's Sun. Edad: 3 años.

8ª Carrera — Premio A REC. L. LAMARQUE — 1.000 Metros

CABALLO	JOCKEY	Nº	Gan.	a Gan.	a 2º	a 3º	Pag.
1 CON CHICHO 57, C. Sang'tti		(12)	640075	4400	2800	2500	— —
2 El Picaro 55, R. Ferreira		(10)	210958		5300	3400	13.300
3 El Diestro 53, Rioselli		(5)	333458			2900	8.400
4 Otoño 51, D. Orcellet		(6)	268867				10.400
5 Tractor 51, C. Labeque		(13)	16800				167.800
6 Ponele 53, J. Tocci		(4)	101667				27.700
7 Rilon 51, O. Telechea		(9)	28226				99.900
8 Serenatero 56, H. Libré		(3)	342961				8.200
9 Maltratante 54, D. Soto		(14)	37825				74.500
U Con León 52, L. Zárate		(7)	63316				44.500
TOTAL			2043853				

No corrieron: Luce Mucho (1), Be quetigre (2), Mad Party (8), Palo de Agua (11) y Stage Craft (14a).
7ª APUESTA DOBLE: 3-12, $ 37.000.
APUESTA EXACTA: 12-10, $ 63.700.
APUESTA TRIFECTA: 12-10-5, $ 265.700.
APUESTA CADENA 70 %: $ 198.545.000 (4 apuestas); 30 % é.¾—.500 (533 apuestas).
Ganada por el hco., el 3º a 3 cpos., el 4º a 3 cpos., el 5º a ¾ cpo., el 6º a 1 cpo. Tiempo: 57"4/5. Cuidador: R. I. Corallo. Caballeriza: El Regocijo. El ganador es hijo de Yata Nahuel e I. Queen. Edad: 6 años.

CANDIDATO DE CRONICA

9ª Carrera — Premio Handicap: 50 AÑOS DEL CINE SONORO ARG — 2.000 Metros

CABALLO	JOCKEY	Nº	Gan.	a Gan.	a 2º	a 3º	Pag.
1 INDIC 54½, V. Sabín		(1)	64956	42200	16600	6500	— —
2 Recobrado 53½, H. Libré		(4)	134940		7600	4600	20.300
3 Sobornado 54, M. Lezcano		(9)	363217			2800	7.500
4 Amindorante 57½, C. V'dasco		(12)	224983				12.100
5 Walcamira 48½, S. Criado		(3)	19367				141.500
6 Longdon 52, J. Caro		(8)	297639				9.200
7 Pacific 52½, C. Cáceres		(6)	229721				11.900
8 Acusativo 50½, C. Labeque		(2)	39880				68.700
9 Programado 48½, R. Cepeda		(11)	12015				228.100
10 Gran Faraón 49, M. García		(10)	49690				55.100
11 Frontal 50, D. Orcellet		(5)	47577				57.600
U Claridante 57, J. P'cios		(7)	502505				5.400
TOTAL			1986492				

Corrieron todos los inscriptos.
8ª. APUESTA DOBLE: 12-1: $ 255.700
APUESTA EXACTA: 1-4: $ 1.095.200
APUESTA TRIFECTA: 1-4-9: $ 4.794.000
Ganada por: ½ cpo., el 3º. a 1½ cpo., el 4º. a la cza., el 5º. a ½ pzo., el 6º. a 1 cpo. Tiempo: 2'4/5. Cuidador: Alfredo S. Castro. Caballeriza: La Pomme. El ganador es hijo de Ex Libris y Limace. Edad: 5 años.

10ª Carrera — Premio LUMITON — 1.200 Metros

CABALLO	JOCKEY	Nº	Gan.	a Gan.	a 2º	a 3º	Pag.
1 BAR TURCO 54, O. Merlo		(2)	119799	29600	10800	6600	— —
2 Manzi 57, J. Burgois		(14)	364308		5000	3700	9.700
3 Fluandrea 57, W. Mar'chio		(1)	139068			4.800	25.500
4 Cool Cat 57, A. Ferreras		(5)	39802				89.300
5 Water Full 57, J. Abregú		(13)	644286				5.500
6 Eleboro 57, J. Palacios		(10)	207580				17.100
7 S. Ligero 57, R. Ferreira		(9)	522897				6.700
8 Slim Jim 55, M. Mercau		(4)	113015				29.800
9 Myrtus 57, M. Saratí		(6)	284243				12.500
U Vesre 53, R. Eguzquiza		(3)	135080				26.300
TOTAL			2575978				

No corrieron: Cascos Air (7), Solelado (7a), Lost (8), Reblochón (11), Buen Pastor (12) y Beque Claro (15).
9ª APUESTA DOBLE: 1-2, $ 1.718.500.
APUESTA IMPERFECTA: 2-14, $ 206.700.
APUESTA TRIFECTA: 2-14-1, $ 6.663.500.
Ganada por ¾ cpo., el 3º a 4 cpos., el 4º a 1 ½ cpo., el 5º al hco., el 6º al hco. Tiempo: 1'13" 02/5 u. Cuidador: J. D. Legulzamón. Caballeriza: Le Colour Champagne. El ganador es hijo de Ocean Bar y Atronadora. Edad: 4 años.

11ª Carrera — Premio AZUCENA — MAIZANI — 1.400 Metros

CABALLO	JOCKEY	Nº	Gan.	a Gan.	a 2º	a 3º	Pag.
1 VALSEANTE 56, H. Artigas		(9)	197176	16900	11600	8800	— —
2 Condominium 53, J. Romero		(15)	144185		9700	7000	23.200
3 Trinitario 56, J. Maciel		(4)	120855			8.700	27.600
4 S. Quick 56, G. Sena		(14)	224475				14.900
5 Dreaming 56, W. M'vecchio		(7)	85413				39.100
6 Pango 56, V. Centeno		(1)	156873				21.300
7 Vito Nervio 56, L. Sosa		(3)	10155				329.400
8 Yator 56, O. Ayude		(13)	147777				22.600
9 Santulón 56, J. J'vosky		(8)	129528				25.800
10 D. Bruto 56, J. Palacios		(12)	790589				4.200
11 Te Respeto 52, R. Barrios		(11)	91035				36.700
12 Lanceolado 56, C. Pezoa		(5)	226497				14.700
13 Lucero 56, I. Gorrais		(10)	90819				36.800
U Ali Star 56, R. F'eira		(2)	8960				373.300
TOTAL			2424336				

No corrieron: Super Espía (6)
APUESTA IMPERFECTA: 9-15: $ 387.200
APUESTA EXACTA DOBLE: 2-14 y 9-15: $ 323.424.050 (pozo vacante)
APUESTA CUATRIFECTA: 9-15-4-14: $ 228.906.500
Ganada por: ½ cza., el 3º. a 2½ cpos., el 4º. a ½ pzo., el 5º. a la cza., el 6º. a 1½ cpo. Bandera verde para el 1er. puesto. Tiempo: 1'23"1/5. Cuidador: P. Spinelli. Caballeriza: Cielorraso. El ganador es hijo de Practicante y Val d'Sisere II. Edad: 3 años.

PALERMO Y LAS MAQUINAS "VENTA-PAGO"

Acontecimiento importante para la hípica palermitana será el que se llevará a cabo esta tarde a las 15 horas, en el salón "Botafogo" del tradicional hipódromo. En efecto, de acuerdo a lo previsto, se procederá a la apertura de las ofertas para el alquiler o adquisición de las máquinas **"Venta-pago"**, un acariciado proyecto de las autoridades de Lotería y Casinos para dotar a Palermo de un refuerzo de esos aparatos electrónicos con el propósito de dar mayor agilidad al movimiento de las apuestas y al mismo tiempo incorporar nuevas jugadas a las ya existentes, probablemente la "Cadena", de tanta aceptación en el hipódromo de San Isidro. Primera instancia de un proceso de modernización y conocidas las propuestas de las compañías especializadas, las mismas se girarán al área de Bienestar Social, para que, en definitiva, dictamine al respecto. Así la puesta en marcha de las máquinas "Venta-pago" que tanta falta están haciendo en un escenario de la importancia de Palermo.

● **AUMENTO DE PREMIOS**

En otro orden de cosas y siempre relacionada con el hipódromo Argentino, se ha sabido que el coronel Lizarazu mantendrá una reunión con los dirigentes de la Asociación de Propietarios para hablar sobre aumento de premios, un aliciente fundamental para los titulares de caballerizas.

LAS DOCE CUADRAS DEL CLASICO PLATENSE SON CARENTES DE DESPERDICIO ALGUNO

El Sur, Testigo de una Gran Aventura

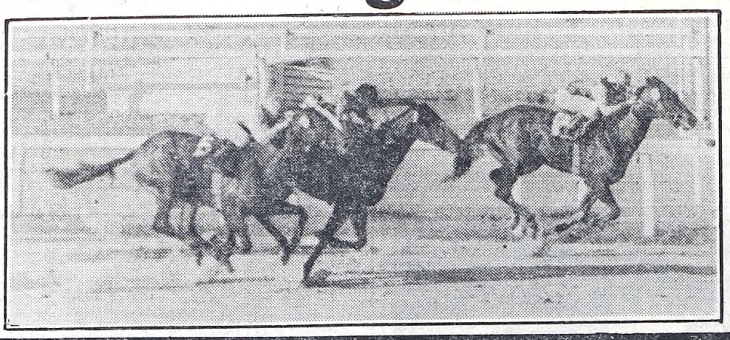

Cara Mia se ve en el grabado ganando en Palermo. Hoy en La Plata puede hacer lo mismo. La verdad, se pasa de lance...

La programación efectuada por quienes tienen a su cargo el destino del hipódromo de La Plata confeccionaron para la fecha un programa compuesto por 10 competencias cuya base será el clásico Arturo A. Bullrich, evento a disputarse en quinto orden sobre la distancia de 1.200 metros y donde prometen su presencia siete yeguas. Nuestro voto se lo otorgamos a **Gran Aventura**, una hija de Neurólogo y Gran Campeona al cuidado del **nene"** Juan Carlos Etchechoury que con todo esmero sigue los pasos de su padre y que viene de mostrar todo su poder locomotivo ganándole a La Valerosa medio pescuezo en la pista gramada del norteño. Continuó al pelo su entrenamiento cortando un pelo en el aire y puede encabezar nuevamente el marcador rentado, mas deberá emplearse a fondo ya que por el camino le saldrá otra vez La Valerosa, quien luego de escoltarla fue a La Plata y desquitó haciendo galope largo superando a Navidad Fresca que fue su más cercana escolta para posteriormente correr bien ante Totem clasificándose cuarta. **Soy Sutil**, que ganó bien en Palermo y tras cartón, en el mismo escenario decepcionó llegando 7ª. a una cuadra de Sport Lady es buena tercera en discordia. A la hora de los lances **Cara Mía** es carta de lujo ya que supo ganar tres al hilo.

HIPODROMO LA PLATA: PROGRAMA COMPLETO PARA LA REUNION DE HOY

1ª CARRERA — Pr. CON CELIA (Com. apuesta doble $ 20.000) - 1.400 Mts. — A las 13.45

4 ULT. PERF.		ANOTADOS	o/g.	JOCKEY	e/k. PADRE-MADRE	CUIDADOR
6L 6S 5A —	1	1 (M. MERCEDES	(11)	C.Cáceres	2/55 P. Valiant - QUIYANA	L.Parisi
— — — —		2 (V. WINNER	(1)	M.Garcia	2/55 Vervain-Takawin	idem
— — — —		3 S. PURA	(7)	A.Sandoval	2/55 Con Sid-Seriecita	A.Tassi
2L 2L 5A 2L	2	4 SISSY BODY	(3)	J.Borda	2/55 S. Body-La Parisina	C.Giani
4S 4S 0S —	3	5 L. MOUNTAIN	(6)	V.Sabin	2/55 L. Rore-Cordillera	L.Crosato
0L 0L 4L 6L	4	6 CUBALE	(4)	A.Rivero	2/55 Cubango-Balistique	M.Quiroga
0L 0S — —		7 LUCIFERA	(8)	F.Rivero	2/55 Lucien-Jacobine	A.Canay
0L 6L 0L —	5	8 E. MALEVA	(5)	W.Serrudo	2/55 Malevaje-Goldy	E.Elicabide
0L — — —		9 TIFERA	(10)	V.Aguirre	2/55 Vin Vin-Tiflis	J.Zubiri
— — — —	6	10 LESICA	(2)	A.Medina	2/55 El Felino-D.Pina	J.Ochoa
4L 3L 5L 6A		11 P. FLORENCIA	(9)	M.Cañedo	2/55 Suvarov-P. Fontana	L.Parisi

Candid.: LAST MOUNTAIN (5) Enem.: Sissy Body (4) Sport: Piazza Florencia (11)

2ª CARRERA — Pr. QUE LA AGARREN (Final. apuesta doble) - 1.100 Mts. — A las 14.30

4 ULT. PERF.		ANOTADOS	o/g.	JOCKEY	e/k. PADRE-MADRE	CUIDADOR
0L 5L 0S 2L	1	1 P. VIT	(10)	X.X.	4/57 True Vit-Miss Tic	R.Quinteros
0A 0L 1L 3L		2 LETRAO	(1)	C.Vega	4/55 D. Dance-W. Brand	—
0L 3L 0S 4L	2	3 FEUDO	(7)	X.X.	4/57 Rigoló-Femme	O.Cambiaso
0L 0L 0L 0L	3	4 (M. SUN	(3)	C.Cáceres	4/57 Dear Sun-M. Ros	S.Soto
0L 0L 0L 0L		5 (YACAIRAN	(6)	G.C. Rojas	4/57 Cubango-Grieta	idem
0L 0S 0S 0A		6 (CHE PROTECTOR	(4)	E.Romero-3	4/57 Chesterton-Protegida	E.Romero
0L 0L 3L 0S	4	7 MR. YEYE'	(8)	J.Mansilla	4/57 Massenet-Ye-Yé	R.Galzagorri
6L 0L 0L 5L	5	8 BARRAMAO	(5)	H.Granea-3	4/57 Barranga-Articiana	P.Addati
0S 0S 0L 0L		9 PRETENDIENTE	(9)	F.Rivero-3	4/57 B. Penny-Imperatriz	J.Rivera
0S 0A 0A 1L	6	10 PLACET	(2)	H.Blanco-2	4/57 Magnet-La Favorita	M.Zapata

Candid.: PRIMO VIT (1) Enem.: Meta Sun (4) Sport: Feudo (3)

3ª CARRERA — Pr. MANIVELA (Com. 1ª doble extra $ 50.000) - 1.100 Mts. — A las 15.15

4 ULT. PERF.		ANOTADOS	o/g.	JOCKEY	e/k. PADRE-MADRE	CUIDADOR
0L 4L 3L 3L	1	1 PEHUAJENSE	(12)	J.Ojeda	4/57 Arañero-M. Luz	H.Martínez
0L 0L 6L 0L		2 G.L. LIEVRE	(1)	M.Jaca-4	4/57 T. Gigio-Hagcita	E.Aguirre
2L 0A 0A 0S	2	3 P. QUENA	(8)	H.Capano-2	4/57 P. Mal-E. Beauty	J.Uyemas
0S 4L 5L 2L	3	4 SIN FRANQUEZA	(4)	X.X.	4/57 Con Este-Vitriana	J.Fiol
3L 0L 0L 0L	4	5 L. LOCA	(7)	X.X.	4/57 C. Loco-Sarreal	S.Muñiz
0L 0L 0L 0L		6 KAVA	(5)	L.Tocci-4	4/57 Kazan-Piova	E.Elicabide
0S 0S — —	5	7 OLIVA	(9)	R.Barrios-4	4/57 Codiwar-Optima	T.Villagra
0S 6L 4L 6L		8 NIELE	(6)	M.Sandoval	4/57 Niso-Elima	C.Forchetti
0S 0A — —		9 GLIFADA	(11)	W.Serrudo	4/57 Kazan-Tyrolla	C.Lamothe
0S 0L 0A 0L	6	10 CAMEL	(2)	C.Ibarba-4	4/57 Celenon-Comeñe	H.Santiago
0A 0S 0S 0S		11 B. GUAPA	(10)	XX	4/57 Broncolein-Dra. Itea	D.Brunetto
— — — —		12 PIÑATERA	(3)	O.Telechea-3	5/54 Efebo-B. Piña	G.Giura

Candid.: SIN FRANQUEZA (4) Enem.: Glifada (9) Sport: Pehuajense (1)

4ª CARRERA — Pr. MAKE GOOD (Final. 1ª doble extra) - 1.100 Mts. — A las 16

4 ULT. PERF.		ANOTADOS	o/g.	JOCKEY	e/k. PADRE-MADRE	CUIDADOR
0A 0S 0L 1L	1	1 ATENAZADA	(9)	M.Garcia	4/57 Partagas-Tenacite	A.Maver
0L 4L 0A 0L		2 LA ESTRELLADORA	(1)	J.Igarategui	4/54 El Supremo-E. Clara	J.Caffarelli
0L 0A 0S 0L	2	3 LUNAY	(6)	A.Valenti-3	4/57 Biscay-D. Luna	R.Ibarra
0L 0L 1L 0A		4 F. BODY	(2)	E.Martinez	4/54 S. Body-Violata	E.Acevedo
3S 2L 0S 6L	3	5 S. TRABA	(5)	A.Rivero-2	4/57 Sin Bluff-Traitresse	R.Yalet
0S 6S 0S 1S	4	6 G. NUEVA	(3)	C.Velázquez-4	4/57 Big Money-Reciente	H.Bravo
1L 6A 4A 4A	5	7 (SADIE	(7)	A.Cosenza	4/57 Sadair-Fashion	I.Núñez
0S 0A 0A 0S		8 (NUESTRA	(4)	V.Sabin	4/54 Kentuckian-A. Olive	I.Núñez
1L 3L 6L 0S	6	9 FANEGA	(8)	I.Gorrais	4/57 Pazman-Francisquita	H.Martínez

Candid.: SADIE (7) Enem.: Fanega (9) Sport: Sin Traba (5)

5ª CARRERA — Pr. Cl. ARTURO A. BULLRICH () - 1.200 Mts. — A las 16.40

4 ULT. PERF.	ANOTADOS	o/g.	JOCKEY	e/k. PADRE-MADRE	CUIDADOR
4S 1L 2S 3S	1 LA VALEROSA	(7)	V.Sabin	4/59½ B. Hour-B. Intent	L.Crosato
0A 1A 4S 1S	2 S. SUTIL	(1)	O.Tabares	4/59½ Pepenador-S. Sureña	J.Silva
1S 0A 2S 2L	3 G. AVENTURA	(5)	C.Pezoa	4/59½ Neurólogo-G. Campeona	J.Etchechoury (h)
0S 0A 1A 3L	4 MARINANTE	(2)	M.Ledesma	3/57½ Practicante-M. Bluff	L.Parisi
1L 4L 1L 3L	5 L. FOR SALE	(4)	X.X.	3/57½ L. Trail-Museliere	M.Grasa
5A 1A 1A 1S	6 C. MIA	(3)	H.Prieto	3/57½ L. Trail-Indira	J.Caro
2A 5S 2A 2A	7 CAMPINAS	(6)	XX	3/57½ B. Diamond II-P. Pas	J.Maldotti

Candid.: GRAN AVENTURA (3) Enem.: La Valerosa (1) Sport: Cara Mia (6)

6ª CARRERA — Pr. READY MONEY (Com. 2ª doble extra $ 50.000) - 1.200 Mts. — A las 17.35

4 ULT. PERF.		ANOTADOS	o/g.	JOCKEY	e/k. PADRE-MADRE	CUIDADOR
4L — — —	1	1 A. CRUZ	(13)	R.Ramallo-3	5/57 D. Cruz-Ayudada	E.Barrios
5L 2L 0S 4L		2 B. JUS	(2)	X.X.	5/57 P. Burro-Bellotte	S.Muñiz
3L 6L 0L 0L	2	3 K. FIL	(9)	A.Roldán-3	5/57 P. Fuerte-Filmica	H.Bravo
0L 0S 0L 0L		4 D. ALBERTO	(5)	C.Garcia	5/57 Baupres-R. Floja	A.Iturralde
0L 0L 5L 0S		5 OREKO	(8)	J.Igarategui	5/55 P. Flett-Oretana	C.Forchetti
3L — — —	3	6 COSMICO	(6)	J.Sánchez-2	5/57 D. Board-Cybeles	M.López
5L 0S — —		7 PASCUSI	(10)	V.Insaurralde-4	5/55 Fortunio-Piperita	H.Martínez
0L 0L 5S 6L	4	8 BUCHRRISO	(7)	R.Rodríguez-4	5/57 Buchjerry-Risada	T.de la Fuente
3L 0S 4S 0S		9 TAI SOLO	(12)	C.Cáceres	5/57 Thailindo-Sadella	N.Bertini
0L 0S 0S 0A	5	10 DON CHICHE	(3)	R.Cepeda	5/57 Don Cecilio-Ch. Erre	—
2L 4L 3L 3L		11 ALZAR	(11)	J.Tocci-2	5/57 Meeting-Alzena	L.Sabao
0L 0L 0L 0L	6	12 I. CAÑONES	(4)	N.Palavecino	5/57 Sidereo-G. Baby	H.Sarina
2L 2L 0S 6S		13 K. CAROLO	(1)	L.Falco-3	5/57 S. King-D. Carola	L.González

Candid.: COSMICO (6) Enem.: King Carolo (13) Sport: Alzar (11)

7ª CARRERA — Pr. FORDLANDIA (Final. 2ª doble extra) - 1.400 Mts. — A las 18.25

4 ULT. PERF.		ANOTADOS	o/g.	JOCKEY	e/k. PADRE-MADRE	CUIDADOR
0S 1L 6L 0A	1	1 JOSELO	(10)	A.Rivero-2	3/56 Suvarov-Brisamar	R.Pereyra
1S 6S 0A 2A		2 CON ASERRIN	(1)	X.X.	3/53 Con Sid-B.Sitter	R.Barraza
1L 0S 5A 1L	2	3 CON CASTA	(7)	XX	3/56 Francis U-Sin Zeta	S.Bello
4S 5S 0S 5A		4 BORDONETE	(3)	A.Real	3/53 E.Gerard-Sorboleta	R.Yalet
2L 3L 1L 4L	3	5 DON EUSONIO	(6)	H.Libré	3/56 Comtal-L.Band	H.Pavarini
1L 1L 0L 5L	4	6 DITLEGLASS	(4)	J.Burgois	3/56 S.Glass-L.Mary	E.Rosas
2L 0S 0A 1L	5	7 FULL OF FUN	(8)	V.Sabin	3/53 S.Marsh-Flush	L.Crosato
5A 0S 5A 0A		8 HI VIN	(5)	X.X.	3/53 Vin Vin-Hi Hi Hi	J.Berón
0S 0S 0A 3S	6	9 BORAN	(9)	A.Sandoval	3/53 Mariache-Masai Mara	J.Garrido
0L 6A 3A 6L		10 J. HIPPIE	(2)	M.Jaca-4	3/53 S.Hippy-S.Secret	R.Ibarra

Candid.: BORDONETE (4) Enem.: Ditleglass (6) Sport: Boran (9)

8ª CARRERA — Pr. TEASÉ (Com. doble super $100.000) - 1.100 Mts. — A las 19.20

4 ULT. PERF.		ANOTADOS	o/g.	JOCKEY	e/k. PADRE-MADRE	CUIDADOR
0L 0L 0L 3L	1	1 ELVA'S QUEEN	(12)	R.Pereira-3	4/57 E.King-P.Atenea	H.Pavarini
0L 0L 0L 0L		2 ROMJUSTA	(1)	J.González-4	4/57 Román-Jusnada	O.Musachio
— — — —		3 BLACK MAGIC	(8)	R.Zalazar	5/54 Camp Bell-Wallawalla	J.Muret
2L 4A 6A 0S	2	4 CON NELLY	(4)	H.Erenú-2	4/57 Y.Nahuel-Fiore	A.Agüero
5S 6A 4S 2L	3	5 MI MALAGA	(7)	C.Velazquez-4	4/57 Get Out-Miss Doncel	O.Chamorro
5L 0L 6L 4L	4	6 S. BLANCA	(5)	A.Sandoval	4/57 John Bull-S.Morena	E.Rodríguez
0S 0S 0S 0A		7 P. SNOW	(9)	J.Núñez-2	4/57 T.Snow-Protogenia	A.Aguirre
0L 0S 0S 0S		8 F.PLATENSE	(6)	M.Sandoval	4/57 Linfoot-F.Mágica	C.Forchetti
0S 2L 0A 0S	5	9 MATUNGA	(11)	X.X.	4/57 Refundido-Majunga	—
— — — —		10 ELECTIVA	(2)	M.García	4/57 Computador-Maniada	N.Bertini
4L 5L 0A 5L	6	11 ASUSTADA	(10)	V.Sabin	4/57 Calydon-Ashwell	J.Reinoso
0L 0L — —		12 CAMALOOP	(3)	R.Eguzquiza-4	4/57 Camalote-Galetta	M.Quiroga

Candid.: CON NELLY (4) Enem.: Mi Málaga (5) Sport: Matunga (9)

9ª CARRERA — Pr. FERONIA (Final. doble super) - 1.200 Mts. — A las 20.10

4 ULT. PERF.		ANOTADOS	o/g.	JOCKEY	e/k. PADRE-MADRE	CUIDADOR
6L 0L 0L 0S	1	1 Q. PASION	(13)	R.Pereira-3	3/56 Pasionario-Q. Fidelity	H.Pavarini
— — — —		2 GRAN VIA	(2)	R.Cabrera	3/56 G. Actor-M. Gene	T.Quiroga
0L 6L 0A 5L		3 A. FRESCA	(9)	A.Rivero-2	3/56 Laconique-Que Ancha	J.Espindola
0S 0S 0S —	2	4 MEDIROMINA	(5)	O.Tabares-3	3/56 Kedive-Aglavita	O.Saiz
3L 0L 0L 0S		5 LA CAUSA	(8)	J.Vaira-2	3/56 El Maharajá-Pedalera	M.Vidarte
0A — — —	3	6 TANMIEUX	(6)	M.Gómez	3/56 Vinyi-Tafila	E.Banno
3L 2L 3L 2L		7 T. INDIA	(10)	C.Cáceres	3/56 Tayaquito-R. Alta	R.Labombarda
0S 0S 0S —	4	8 B.Q QUICK	(7)	M.Villagra-2	3/56 D. Quick II-B. Bath	S.Villacosta
5L 0A 4L 0S		9 PLEASURE	(12)	C.Velázquez-4	3/56 Rigolo-P. Bien	J.Ruiz Díaz
— — — —	5	10 MARUQUI	(3)	XX	3/56 N. Sound II- T. Tears	A.Benitez
5L 3L 0L 0L		11 REINCIDENTE	(11)	O.Addati	3/56 Biscay-Celista	J.Zubiri
0A 0L 0L 0L	6	12 MISS FLORES	(4)	C.Ibarba-4	3/56 D. Board-Romvisa	H.Santiago
0S 3S 3S 5S		13 RISQUE	(1)	I.Gorrais	3/56 L. Trail-Richelle	H.Martínez

Candid.: TAYA INDIA (7) Enem.: La Causa (5) Sport: Pleasure (9)

10ª CARRERA — Pr. MOZAMORA - 1.400 Mts. — A las 21

4 ULT. PERF.		ANOTADOS	o/g.	JOCKEY	e/k. PADRE-MADRE	CUIDADOR
0S 0S 5A 4S	1	1 SAMBAYON	(13)	C.Cáceres	6/57 S. Caravan-Herbolada	M.López
5S 5A 4A 0A		2 C. PABLO	(2)	R.Torancio-2	7/57 Paolo-C. Lety	C.Ramirez
3L 5L 0A 2L		3 COIMERO	(9)	A.Rivero-2	5/57 Lustily-C. Brava	T.Barrile
4L 3L 1L 0A	2	4 RAZONABLE	(5)	L Triviño	5/57 Atlas-Jaygia	H.Benesperi
5L 3L 6L 5L		5 KILOMETRICO	(8)	XX	5/57 Kiddy-M. Linda	J.Fiol
0L 3S 5A 0A	3	6 H. BAYO	(6)	A.Medina-2	5/57 H.Noble-Concreta	J.Ochoa
1L 2L 0S 6S		7 COORDINADO	(10)	J.Romero-3	5/57 Constante-Ciudadela	C.Quiroga
4L 0L 4L 0S	4	8 LEX BRONZ	(7)	O.Aguirre	5/57 Bronzino-La Mattesam	C.Mascazzini
1L 4L 2L 4L		9 ENTENDIDO	(12)	C.Labeque-2	5/57 Perugin-Antiquite	J.Ojeda
0A 0S 0A 0A	5	10 PACANDIN	(3)	R.Pereira-3	5/57 Pacer-Pacanda	A.Aldasoro
0S 3A 0A 5L		11 CUARTEL	(11)	R.Buonocore-3	6/57 Running Words-Cuantia	L.Olmos
0L 0L 6L 0L	6	12 BISVENO	(4)	N.Palavecino	5/57 Biscay-Belena	H.Sarina
5S 2S 2A 0S		13 ORUMIEH	(1)	V.Sabin	6/57 Debussy-Khochboo	A.Arellano

Candid.: ORUMIEH (13) Enem.: Coimero (3) Sport: Cuartel (11)

El Reloj, Valioso Aporte Para el Jugador, Puede Disipar Dudas a la Hora de ir a la Ventanilla

A JUGAR CON GUITA NUEVA

Buen trabajo del rejoj. Y lo suficientemente aclaratorio dentro de las pobrezas del programa platense porque varios de los anotados anduvieron "sin tocar el suelo". Pero nadie le pisa el poncho a Guita Nueva, 29"3/5, una salvación de cinco cifras en el cuarto turno. Aquí, va el parte completo:

1ª CARRERA - 1.400 Mts.

SISSY BODY, J. Borda, 700 metros en 44"3/5; CUBALE, A. Rivero, 700 en 46"1/5; LUCIFERA, F. Rivero, 800 en 52"2/5; ELECTRA MALEVA, W. Serrudo, 700 en 44"3/5; TIFERA, V.A. Aguirre, 700 en 44"2/5; LESICA, A. Medina, 700 en 45"2/5; PIAZZA FLORENCIA, M. Cañedo, 800 en 51"2/5

2ª CARRERA 1.100 Mts.

PRIMO VIT, O. Frávega, 500 en 31"3/5; FEUDO, L. Alzamora, 600 en 37"3/5 META SUN, 500 en 31"2/5; MR. YEYE, J. Mansilla, 600 en 36"2/5, bueno; BARRAMAO, H. Granea 500 en 30"3/5; PRETENDIENTE, F. Rivero, 500 en 31"4/5.

3ª CARRERA - 1.100 Mts.

PEHUAJENSE, I. Gorrais, 500 en 31"3/5; GIT LE LIEVRE, 600 en 37"3/5; SIN FRANQUEZA, P. Juri, 500 en 31"1/5; KAVA, L. Tocci, 500 en 30"3/5, bueno; NIELE, R. Barrios, 500 en 31"2/5; CAMEL, C. Ibarba, 500 en 32"

4ª CARRERA 1.100 Mts.

LA ESTRELLADORA, J. Igarategui, 500 en 30"4/5; LUNAY, A. Valenti 600 en 37"1/5; FLOWER BODY, E. Martínez, 500 en 31"2/5; SIN TRABA, A. Rivero, 600 en 38"1/5; GUITA NUEVA, C. Velázquez, 500 en 29"3/5 bueno; FANEGA, I. Gorrais, 500 en 31"3/5.

5ª CARRERA 1200 Mts.

MARINANTE, M. Ledesma, 600 en 37"1/5; LOVE FOR SALE, L. Alzamora, 600, en 36"2/5, bueno.

6ª CARRERA 1.200 Mts.

AYER CRUZ, R. Ramallo, 600 en 37"2/5; KRILL FIL, A. Roldán, 600 en 36"4/5, bueno; OREKO, J. Igarategui, 600 en 37"2/5; COSMICO, J. Sánchez, 600 en 37"1/5; TAI SOLO, C. Cáceres, 600 en 37"4/5; ISIDORO CAÑONES; N. Palavecino, 600 en 38"2/5.

7ª CARRERA 1400 Mts.

JOSELO, A. Rivero, 700 en 43", bueno; CON ASERRIN, peón, 700 en 44"2/5; CON CASTA, cómodo L. Alzamora, 800 en 51"1/5; BORDONETTE, A. Real, 700 en 45"; DITLEGLASS, J. Burgois, 800 en 50"2/5; JOIN HIPPIE, M. Jaca, 700 en 43"3/5.

8ª CARRERA 1100 Mts.

ELVA'S QUEEN, R. Pereira, 500 en 31"3/5; CON NELLY, H. Erenú, 500 en 31"; MI MALAGA, C. Velázquez, 500 en 31"1/5; SIERRA BLANCA, 600 en 37"2/5; FLAUTA PLATENSE, M. Sandoval, 500 en 31"3/5; ELECTIVA, M. García, 600 en 38", CAMALOOP, R. Eguzquiza 500 en 31"4/5.

9ª CARRERA 1.200 Mts.

QUEEN PASION, R. Pereira, 600 en 37"3/5; AGUA FRESCA, A. Rivero, 600 en 38"2/5; LA CAUSA, J. Vaira, 600 en 37"2/5; TAYA INDIA, C. Cáceres 600 en 37"; PLEASURE, C. Velázquez, 600 en 38"1/5; REINCIDENTE, O. Addati, 600 en 37"2/5; RISQUE, I. Gorrais, 600 en 37"1/5.

10ª CARRERA - 1.400 Mts.

SAMBAYON, C. Cáceres 800 en 51"3/5; CARO PABLO, R. Torancio, 700 en 45" RAZONABLE, L. Triviño, 700 en 44"3/5; HIJO BAYO, A. Medina, 700 en 45"3/5; LEX BRONZ, O. Aguirre, 800 en 51"3/5; BISVENO, N. Palavecino, 700 en 44"3/5.

MIENTRAS GIRA EL GLOBO

HOY : QUIN. PROVINCIAL - 20 PREMIOS - 21.30 HS.

Favoritos a la grande			El dato de CRONICA		
03	19	39	46	60	78

HOY : QUIN. NACIONAL - 20 PREMIOS - 21.30 HS.

Atrasados a la grande			Demorados a los premios		
Centena	Decena	Unidad			
1	8	0	11	46	02
26 s	49 s	19 s	30 s	27 s	18 s

FAVORITOS: Grande: 07-15-24. Premios: 16-34-69

HOY : SALTA - 10 PREMIOS - 22 HS.

Favoritos a la grande			El dato de CRONICA		
12	25	37	50	63	86

PROVINCIA

1º	461	11º	030
2º	359	12º	325
3º	647	13º	059
4º	177	14º	131
5º	526	15º	048
6º	837	16º	057
7º	266	17º	783
8º	037	18º	449
9º	434	19º	899
10º	718	20º	631

QUINIELA

1º	387	11º	902
2º	540	12º	500
3º	107	13º	874
4º	693	14º	758
5º	356	15º	602
6º	373	16º	651
7º	605	17º	939
8º	098	18º	385
9º	913	19º	050
10º	482	20º	684

LOTERIA DE CORDOBA

1º	con	$3.000.000.000	8787	6º	con	$ 2.200.000	4890
2º	" "	200.000.000	6016	7º	" "	2.200.000	24576
3º	" "	80.000.000	13457	8º	" "	2.200.000	31128
4º	" "	45.000.000	10597	9º	" "	2.200.000	39283
5º	" "	25.000.000	40082	10º	" "	2.200.000	41007

crónica CLASIFICADOS

9 MUEBLES Y MAQUINARIAS: P OFICINAS, NEG. E INDUSTRIA

VENTAS (9)

HELAD. cort. balanza. 854-6324. Urg.

10 MAQ. DE COSER Y TEJER P/EL HOGAR (Cpra. - Vta. - Perm.)

COMPRAS (10)

RULEMANES compro. Tel. 855-7840.

11 MATERIALES Y MAQUINAS PARA LA CONSTRUCCION

COMPRAS (11)

TABLONES compro. Tel. 942-7114.

13 RADIO - TV. - ACCES. INSTR. MUSICALES FOTOGRAF. (Cpra - Vta Perm. - Service)

COMPRAS (13)

COMPRO TV color p mas. 757-2311.

15 SERV. PROFESIONALES CONSULTORIOS-VARIOS (Ofrecidos - Cpra - Vta - Ado.)

OFRECIDOS (15)

DENTADURAS "SONRIA YA" Nuevas fijas $ 5.000.000, rotas, reformas, extracciones, implantes en el acto. Bulnes 1910. PB. 84-6049 97-4113. de 8 a 21 hs.

crónica CLASIFICADOS

19 AUTOMOVILES PART Y TAXIMETROS (Cpra - Vta - Perm Transf.)

COMPRAS (19)

CHOCADOS compro urgte. 567-9968.

crónica CLASIFICADOS
MUNRO
L.N. Alem 2601 esq.
José Hernández
762-3935

28 PERSONAL P CASA DE FAMILIA - HOTELES Y PENSIONES

PEDIDOS (28)

A 5/7 mill. much. cama 18/45 an. sala sáb. Baradero 253. 67-5922.

33 AGRADECIMIENTOS PERSONAS BUSCADAS

ORACION

Espíritu Santo tú que me aclaras todo, que iluminas todos los caminos para que yo alcance mi ideal. Tú que me das el don de perdonar y olvidar el mal que me hacen y que en todos los instantes de mi vida estás conmigo. Yo quiero en este corto diálogo agradecer por todo y confirmar una vez más que nunca quiero separarme de tí. Por mayor que sea la ilusión material deseo estar contigo y todos mis seres queridos en la Gloria perpetua. Gracias por tu misericordia para conmigo y los míos. La persona deberá rezar esta oración tres días seguidos sin decir el pedido.

M. PALACIOS

GRACIAS CEFERINO L.E.B.H.

AVISOS AGRUPADOS AVISOS AGRUPADOS

2 COMPRAS Y VENTAS EN GENERAL

ORO LOMAS DE ZAMORA
Brillantes-Antigüedades hasta $ 1.500.000 p/gr.
LAPRIDA 141
Máxima Cotización - Compro a Comerciantes

ORO CORRIENTES 2832 CASI ESQUINA PUEYRREDON
18 KL. PAGO HASTA $ 3.000.000
EL GR. EN ALHAJAS ANTIGUAS CON BRILLANTES

CORRIENTES 2813 ORO
A Metros AV. PUEYREDON
18 KL. PAGO HASTA $ 3.000.000
EL GR. EN ALHAJAS ANTIGUAS CON BRILLANTES

ORO $ 1.200.000 ALH. ANT
PUEYRREDON 145 Loc.11
FRENTE ESTACION ONCE

ORO PUEYRREDON 512 Casi esq Corrientes SUPERAMOS
CUALQUIER PRECIO Y PAGAMOS UN ADICIONAL POR HECHURA
18 KL PAGAMOS HASTA $ 3.000.000

ORO CONSTITUCION Dentro Estación
Alhaj. Antiq. Brillant. $ 3.000.000 x Gr.
BRASIL 1128 Local L y L

LANUS 9 DE JULIO 1565 ORO
$ 1.750.000 x Gr. ALH. ANT.

ORO ESTACION RETIRO
AV. RAMOS MEJIA 1472
Entre Estación San Martín y Belgrano
Pago en Alhajas Antiguas con Brillantes hasta $ 3.000.000 por gr
también compramos Plata cualquier tipo de Alhajas-Rolex Dupont

ORO MORON - JOYERIA SOL
18 Kl. $ 3.250.000 X gr. en Alhaj. Antig. c/Brill
$ 1.250.000 X gr. Fino.
BELGRANO 31 a ½ Cdra. Estac. entre SARMIENTO y RIVADAVIA

ORO MORON ABIERTO DE 8 A 20 HORAS
$ 3.250.000 x gr. en Al. Ant. c/br.
$ 1.800.000 x gr. en Al. Ant.
$ 1.250.000 x gr. Oro Fino
RIVADAVIA 18112 JOYERIA "LUJAN"
cuadra Estación. Frente Bco. Provincia

crónica EN PLENO CENTRO
LAVALLE 742 Loc. 2-3
392-1559

crónica CLASIFICADOS
MUNRO
L.N. Alem 2601 esq.
Jose Hernandez
762-3935

crónica CLASIFICADOS
FLORIDA
Av. San Martín 2706
797-3533
Av. San Martín 2715
Lanus Oeste

crónica CLASIFICADOS
LOMAS DE ZAMORA
H. Yrigoyen 10225
243-8628
AVELLANEDA
Suárez 29 201-4925

4 PROFESIONALES

VENEREAS - PIEL - GLANDULAR
Dr. Brito (med.) 9-19 hs. Corrientes 1438 2º E. 46-8194. Est. Subte Uruguay
AMBOS SEXOS

ENFERMEDADES DE LA SANGRE - PIEL VIAS URINARIAS
Dr. Cordondo Médico.
De 9 a 12 y de 15 a 21 horas
Saavedra 22 P.B. "B" - 48-0401 (Plaza Once)

AVISOS AGRUPADOS AVISOS AGRUPADOS

Sergio Velasco Ferrero **habría iniciado conversaciones con el Canal 11 para intentar su retorno a esa emisora** *donde obtuvo los éxitos más resonantes el último año. Como ya primiciamos,* **su ciclo del mediodía en el 9 será defenestrado** ***dentro de pocos días.*** *¿Se hará este contrapase?*

* * *

Según quienes aseguran saberlo todo, ***Adriana Brodsky y Mauro González, cónsul del Paraguay, se habrían asociado para la explotación de un local en pleno barrio norte,*** *el que fue adquirido en la bonita suma de* ***40.000 dólares americanos, o sea unos 400 mil millones de pesos de la vieja denominación.*** *Esta* ***unión comercial*** *parece que acercaría algo más a la pareja.* ***Están jugando con fuego...***

* * *

Retornó Tita Merello a la televisión. *Lo hará el* ***próximo lunes*** *en "Video-show", de la mano de Nicolás Mancera,* ***con sus charlas y sus ocurrencias, todos los lunes.*** *La veremos.*

* * *

Emilio Disi ***"camina en una pierna",*** *según se le advierte, dado que hace unos días* ***se dedicó a jugar al tenis y, como la costurerita,*** *"dio un mal paso"* ***y se lesionó.*** *No obstante sigue laborando en teatro y televisión,* ***aunque sin moverse demasiado.*** *Que se mejore.*

* * *

En un canal porteño ***se está estudiando crear un programa de trasnoche que comenzará a las 0 del domingo y continuará hasta las 10 de la mañana,*** *muy original ya que tendrá de todo:* ***será un verdadero salpicón de temas.*** *Están buscando un animador. Dentro de días* ***ampliaremos la novedad.***

Nuevo Director del Colón

Alberto Benjamín Alonso asumió ayer al mediodía como nuevo director general del Teatro Colón, en una ceremonia realizada en el salón Dorado, del Coliseo municipal. El secretario de Cultura de la Municipalidad de la Ciudad de Buenos Aires, doctor Ricardo Raúl Colombres, quien puso en funciones al nuevo director, se refirió a la trayectoria del funcionario designado manifestando que **"durante 35 años, Alonso mantuvo su presencia constante en este teatro; por lo que es un hombre de virtudes profesionales, o mejor dicho un profesional que ha entregado su vida al Teatro Colón".**

Tras asumir su cargo, el nuevo director expresó que existiría **"comprensión para todos los problemas que tuviese que resolver"** e instó a **"los cuerpos artísticos y técnicos a prestar todo el apoyo necesario para el buen funcionamiento"** del mencionado coliseo. En la ceremonia estuvieron presentes el secretario de Gobierno Municipal, Tito Elvio Anchieri; el secretario de Educación Icas Michilo; el secretario general, Carlos María Martínez; el renunciante director Leandro Vivet y la bailarina Susana Agüero.

Cabe destacar que entre las funciones cumplidas hasta la actualidad por Alberto Alonso, se incluyen las de Director Técnico del Teatro Colón, que ejerció desde 1981 en adelante, habiéndose desempeñado en las secciones de Escenografía; Máquinas y Jefe Técnico del escenario del citado teatro.

ARGENTINOS PREMIADOS

CARACAS, 4 (DPA).— Los premios "Ollantay" de teatro fueron entregados hoy en Caracas en el marco del Sexto Festival Internacional de Teatro que se lleva a cabo en Venezuela. Con estos premios se pretende destacar la labor de los trabajadores, publicaciones y organismos teatrales **"que de manera terminante han contribuido al desarrollo de las artes escénicas en Latinoamérica".**

Los ganadores del "Ollantay" 1982 son los siguientes: hombre de teatro: **Edmundo Guiburg (Argentina)**; grupo de teatro: Teatro Circular de Montevideo (Uruguay); instituto de apoyo al teatro: el nuevo grupo (Venezuela); mención publicaciones: revista "Arlequín" (Venezuela); mención investigación: Ceneca (Chile); mención nuevos aportes: **Teatro Abierto (Argentina).**

REGISTRAN LA CASA DE ROSSANO BRAZZI

ROMA, 4 (AP).— La policía registró el departamento del actor Rossano Brazzi, según una orden emitida por el juez que investiga un grupo internacional de contrabando de armas y drogas, dijeron hoy fuentes policiales y judiciales. El registro en el departamento, situado en el elegante barrio romano de Parioli, estuvo a cargo, el viernes pasado, de la policía aduanal, dijeron las fuentes.

Sin embargo, tanto el juez Carlo Palermo como la policía rehusaron comentar sobre esa medida. Pero fuentes judiciales en la ciudad septentrional de Trento, desde donde el juez Palermo dirige la indagación sobre los contrabandistas, indicaron que *no se le notificó a Brazzi* que era investigado.

El actor, radicado en Estados Unidos, no se encontraba en Italia en esos momentos, y algunos de sus amigos dijeron que probablemente se hallaría en Hollywood.

Hasta ahora, la indagatoria ha producido pruebas que implican en esas actividades a ciudadanos italianos, búlgaros, turcos y sirios.

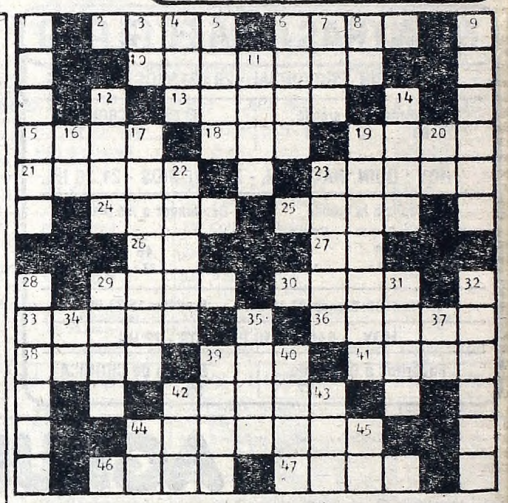

HORIZONTAL

2) Certificación en que consta la elección de upa persona. 5) Molusco gasterópodo. 8) Ciervo común. 12) Tranquila, sosegada. 16) Fabulista griego. 18) Arbusto cuya flor es la rosa. 19) Agua gaseosa. 20) Preposición inseparable. 22) Que no está enfermo. 23) Preposición. 24) Pasta que se usa para lustrar el calzado. 26) Sociedad Anónima (Abrev.). 27) Del verbo ir. 28) Roda, parte de la quilla. 29) Afirmación. 31) Poco común (Pl.). 33) Nota musical. 35) Fruto del moral. 37) Lista, catálogo. 38) Lugar subterráneo de donde se extraen los metales. 40) De Arabia. 42) Que *desaparece en seguida.* 43) *Río de Francia.* 45) Peladura. 46) Insulsez, tontería. 47) De color de rosa.

VERTICAL

1) Barcos, embarcaciones. 3) Nombre mexicano del ricino. 4) Doce meses. 5) Artículo determinado plural. 6) Sin mezcla (Pl.). 7) Italiano. 9) Pronombre demostrativo. 10) Tumor óseo. 11) Nota musical. 13) Terminación verbal. 14) *Pronombre demostrativo.* 15) *Canción* de cuna. 17) Departamento francés. 20) Determinar el peso de una cosa. 21) Relativo a la pantorrilla. 24) Tienda donde se venden licores. 25) Pronombre personal. 29) *Hermana, religiosa.* 30) Del verbo ir. 32) Licor alcohólico. 33) Cinta con que se aseguran las medias. 34) Medida de longitud. 35) Pie de ciertas plantas (Pl.). 36) Abecedario. 38) Cuadrúpedo nacido de asno y yegua (Pl.). 39) Instrumento de agricultura. 41) Preposición. 42) Virtud teologal. 44) Parte del ave. 45) Exactamente divisible por dos.

(La solución mañana)

(Solución del problema anterior)

LA MAFIA NO PERDONA

EL GRAN PERDON
HOY ESTRENO IGUAZU SANTA FE 1
AUTOCINE BUENOS AIRES AUTOCINE RIO DE LA PLATA GRAN Mar IMar del Plata

TODOSHOWS S.R.L. presenta CARLITOS BALA
"UN LOCO EN ACCION"

HOY ESTRENO SARMIENTO
CALLAO - GRAN NORTE

CUYO
25 DE MAYO
EL PLATA
MIGNON
FLORES
ODEON
AVENIDA (Vte. López)
CALIFORNIA (Beccar)
MAYO (San Miguel)
REX (Haedo)
OCEAN (Morón)
ITUZAINGO (Ituzaingó)
GRAN MERLO (Merlo)
MARTIN GUEMES (Tablada)
ITALIANO (Moreno)
ESPAÑOL (L. de Zamora)
MODERNO (Quilmes)
MAJESTIC (V. Ballester)
PALACIO DEL CINE (Lanús)
SAN MARTIN (Burzaco)
GRAN PLAZA (San Martín)
URQUIZA (Caseros)
SAN MARTIN (Avellaneda)
ARGENTINO (Adrogué)
BELGRANO (Ramos Mejía)
ASTRAL (Munro)
SUPER (Boulogne)
AMERICA (Mar del Plata)

PRESENTA SU L.P
ORIONS
ESTADIO OBRAS
SABADO MAYO 7 21 Hs.
ASFALTO CALIENTE

CINE TRASNOCHE 9
"ALGUIEN ME QUIERE MATAR"
Con Anthony Perkins y Julie Harris.
Presenta José María Salgueroa.
Hoy 23,30 hs.
CANAL 9

TEATROS

★ TEATRO COLON. 35-1430. TEMPORADA DEL 75º ANIVERSARIO. JUEVES 5, a las 21. 5º Conc. de la serie "A" a 20 Notic. a cargo de la ORQ. FILARMONICA DE BS. AS. Dir. PEDRO IGNACIO CALDERON. prog. "Sereata" p/cuerdas y "Manfredo" Op. 58 de P.I.TCHAIKOVSKY. Sob. de Ab. (unic. altas lat. y de pie) en vta. VIERNES 6, a las 21, 2ª Func. del Gran abono. "TRIPTICO", de G.PUCCINI. "IL TABARRO". Princip. intérpretes: MASTROMEI, PIZZOLI, BARTOLINI, SOUZA, TOMASELLI, MORONI. Esc. y vest. N.BENOIS. "SOUR ANGELICA". Princ. Int. CHIARA, IANCOVIC, FARRE, BORRI. Dir. Coro Niños: V.SCIAMMARELLA. Esc. y vest. H.BASALDUA. "GIANNI SCHICCHI". Princ. int. MASTROMEI, CARLIN, GIMENEZ, CANTELLI, DE NARKE. Esc. y vest. M.VASTA. Orq. y Coro Est. del T.Colón. Dir. de Orq. MARIO PERUSSO. Régisseur: G.DI TOMASI. Preparador del Coro Est.: J.FAINBUERSCH. Coro de Niños del T.Colón. Sob. de Ab. (unic. loc. altas lat. y de pie) en vta. dde. el 4/5. (Para esta func. es obligat. el traje de etiqueta para damas y caballeros en pl. y palcos). Boletería todos los días de 10 a 20 en Tucumán 1111.

★ PRESIDENTE ALVEAR. Corrientes 1659. 46-6076. Hoy a las 20: "DE LOS CANTOS DE ESPAÑA" unipersonal de María Gondell. Entrada General: $ 80.000. Loc. en vta. con 3 días de antic. Hoy a las 21.30: "LA VENGANZA DE DON MENDO", de Pedro Muñoz Seca. Dir. Julio Ordano. Con Alicia Bruzzo y Nelly Prono. Gral. $ 80.000. Loc. en vta. c/ 3 días de antic.

★ MUNICIPAL GRAL. SAN MARTIN. Corrientes 1530. 46-8611. —Sala Casacuberta. Hoy a las 18: Func. Ab. "D": "DON GIL DE LAS CALZAS VERDES", de Tirso de Molina. Con Elena Tasisto, José M.Gutiérrez y gran elenco. Dir. Osvaldo Bonet. Pl. $ 50.000. Sob. de Ab. en vta.

—Sala Cunill Cabanellas: Hoy a las 21.30: "BIENAVENTURADOS", de Jorge Hayes. Con Patria Gilmour y elenco. Dir. Santángelo. Pl. $ 80.000. Loc. en vta.

ASTRAL. Corrientes 1639. 35-5707/9964. Martes a domingos a las 21, 23.15 y sáb. trasn. 1.30: JORGE ORCEL- ALBERTO OLMEDO - PATRICIA DAL en la nueva revista

PROHIBIDA

con César Bertrand y Delfor Medina. Gran actuación especial de Mario Sapag. Dir. Gral. Nicolás Carreras. Loc. en vta.

BAMBALINAS. Chacabuco 947. 37-0819. Presenta: "LIDERES". Autor y dir.: Alfredo Zemma. Esc. Graciela Galán. Juev. y vier. a las 21.30. Sáb. a las 22.30. Dgos. a las 21. Juev. y dgos. 2 op. Loc. en vta.

BLANCA PODESTA. Corrientes 4283. 35-2592. RODOLFO RANNI y BETIANA BLUM en:

CAMINO NEGRO

La obra de O.Viale y A.Alejandro. Con Juan Leyrado. Dir. L.Yusem. Mar. a vier. a las 21.30. Sáb. a las 21 y 23.15. Dgos. a las 20. P.m.18. Loc. en vta. con 5 días de antic.

★ BUENOS AIRES. Rodríguez Peña 407. Hoy y todos los días desde las 13 presentamos la sexy-revista: "SEXO SE ESCRIBE CON... X". Nueva, distinta y destapadísima, revista al más puro estilo BURLESQUE. P.m.18.

★ DEL GLOBO. M.T. de Alvear 1155. 393-8351. Hoy a las 21.30: C.CORES - M.LUCIANI - M.BERLINER en "CORRUPCION EN EL PALACIO DE JUSTICIA", de U.BETTI. Gran elenco. Dir. W.Mautone. Loc. en vta. Est. y jub. 50% de desc.

★ FLORIDA. Florida 165. 30-5360. Cont. de lunes a jueves de 13 a 22. Viernes de 13 a 23. Sábados de 18.30 a 1.30. "LA REVISTA SUPER SEXY". P.m.18.

★ LICEO. Rivadavia y Paraná. 38-4291/6271. La Casa del Teatro presenta:

AMADEUS

La obra de Peter Shaffer. Con Carlos Muñoz, Leonor Manso y Oscar Martínez. Dir. Gral: Cecilio Madanes. Mar. a juev. a las 21. Vier. y sáb. a las 19 y 23. Dgos. a las 20. Loc. en vta. dde. $ 50.000.

★ LOLA MEMBRIVES. Corrientes 1280. 35-2108. PINKY presenta a María Alexandra, Jovita Luna y gran elenco en

ANNIE

Dir. Musical: Mike Ribas. Dir. Gral. Wilfredo Ferrán. Mar. a juev. a las 20.30. Viernes y sáb. a las 19 y 21.30. Dgos. a las 16 y 19. Localidades en venta.

★ LORANGE. Corrientes 1372. 45-7386. Cruz Roja Argentina y Casa del Teatro junto a la Embajada de Francia presentan: a VIRGINIA LAGO y gran elenco en:

LA PIAF

P.m. 18. De Pam Gems. Adapt.: R. Cossa. Dir.: R. Correa. Lun. a vier. a las 21. Sáb. a las 22.30. Dgos. a las 20. Jueves popular. Martes descanso.

★ MAIPO. Esmeralda 443. 392-4882. Espectacular actuación del gran divo:

PERCIAVALLE NO SE ENTREGA

Martes a jueves a las 21.30. Viernes y sábados a las 21 y 23.30. Domingos a las 21. Loc. en vta.

GUIA DE CINES Y TEATROS ★ GUIA DE CINES Y TEATROS ★ GUIA DE CINES Y TEATROS

★ METROPOLITAN 1. Corrientes 1343. 40-0816. REFRIGERACION. ADRIAN GHIO, ANA MARIA CORES, VILLANUEVA COSSE y PEGGY SOL en:

DOÑA FLOR
Y SUS DOS MARIDOS

Con N. Fontán, A. M. Giunta y elenco. Dir. J.M. Paolantonio. Mar. a juev. a las 22. Vier. y sáb. a las 21 y 23.30. Dgos. a las 20.30 y 22.30. Miér. a las 20 func. espec. p/ jubil. y pens. c/desc. Loc. en vta. con 5 días de antic. LUNES 9 a las 21.30: Unica presentación del BALLET FOLKLORICO ARABE INTERNACIONAL.

★ NACIONAL CERVANTES. Libertad 815. 45-4224. Hoy a las 21: DEBUT. ABONO A. Teatro Nacional de Marsella: "LOS TRES MOSQUETEROS". Sobrantes de Abono en venta. Pl.: $ 450.000. (A partir del 13.5: "UN GUAPO DEL 900").

★ ODEON. Esmeralda 367. 45-3635. CIPE LINCOVSKY en

PETRA REGALADA

La obra de Antonio Gala. Dir. Manolo Collado. Mar. a juev. a las 21. Vier. a las 21.30. Sáb. a las 20 y 23. Dgos. a las 18 y 21. Loc. en vta.

★ OLIMPIA. Sarmiento 777. 40-2678. Tina Serrano, Ana María Casó y Mario Pasik en:

JARDIN DE OTOÑO

De Diana Raznovich. Esc. Jorge Sarudiansky. Dir. Hugo Urquijo. Mar. a vier. 21.30. Sáb. 20.30 y 23. Dgos. 20.30. DOMINGO DESPEDIDA.

★ PARADISE. Corrientes 827. Cont. de lunes a domingos de 20 a 4: HOT STRIP: "DESNUD...EN PARADISE". Con las mujeres más excitantes de Buenos Aires. P.m.18.

★ REGINA. Santa Fe 1235. 44-5470. PEPE SORIANO y EL CUARTETO ZUPAY en:

EL INGLES

La obra de Juan Carlos Gené. Música: Oscar Cardozo Ocampo y Rubén Vera. Mar. a juev. a las 21.30. Vier a las 22. Sáb. a las 21 y 23. Dgos. (populares) a las 18.30. Loc. en vta.

★ TABARIS. Corrientes 831. 392-8509. 8 UNICAS SEMANAS: GUILLERMO BREDESTON - JUAN CARLOS CALABRO - ANA MARIA CAMPOY - NORA CARPENA - DORYS DEL VALLE - EMILIO DISI en

EL ULTIMO
QUE APAGUE LA LUZ

De Araceli y Rey. Dir. JOSE CIBRIAN. Martes a jueves a las 21.30. Viernes a las 22. Sábados a las 21.30 y 23.30. Domingos a las 18.30 y 20.30. Loc. en vta.

★ THEATRON. Santa Fe 2450. 825-8914. La obra de Timochenko Wehbi: "REINA DE CORAZONES". Dir. Carlos Mathus. Con Cristina Allende, Marta Albanese y Luis Menéndez. Miér. a vier. a las 22. Sáb. a las 22.30. Dgos. a las 20.30. Bolet. dde. las 16.

VARIEDADES

★ LUNA PARK. Corrientes 99. 311-1990/5100. 312-2135/2538. SABADO 7 de MAYO a las 21.45:

BOXEO PROFESIONAL

Combate por la CATEGORIA MEDIO MEDIANO LIVIANO. CAMPEONATO SUDAMERICANO: UBALDO "Uby" SACCO (Campeón Argentino y Sudamericano) vs. JOSE DA SILVA RODRIGUEZ (Campeón Brasileño) a 12 rounds y preliminares. Ring side: $ 500.000. Gral. $ 60.000. Loc. en vta. dde. el jueves 5, de 12 a 19.

★ CIRCO BAHUKEN SHOW. Libertador y Bullrich. Los mejores trapecistas de América. El globo de la muerte. El péndulo suicida. Mar. y miér. a las 20.30. Juev. y vier. a las 18 Y 20.30. Sáb. a las 15, 18 y 21.30. Dgos. a las 15, 18 y 20.30. Men. de 4 años gratis. Loc. en vta.

CINES

★ ADAN 1. Corrientes 959. 393-6115. A las 12.50, 14.50, 16.50, 18.50, 20.50 y 22.50:

SOLOS EN LA MADRUGADA

P.m.18. Un filme de José Luis Garci. A las 12.35, 14.35, 16.35, 18.35, 20.35 y 22.35: Notic. Sáb. trasn. 1.10.

★ ADAN 2. Corrientes 959. 393-5034. A las 13.30, 15.30, 17.30, 19.25, 21.20 y 23.10:

LA MUJER
DE LA PROXIMA PUERTA

P.m.18. Un filme de Francoise Truffaut. A las 17.20, 19.15, 21.10 y 23: Notic. Sáb. trasn. 1.10.

★ ALFA. Lavalle 842. 392-1114. A las 13.5, 15.20, 17.45, 20.20 y 22.55:

RETO AL DESTINO

P.m.18. Con Richard Gere y Debra Winter. A las 13, 15.15, 17.30, 20 y 22.35: Notic. Sáb. trasn. 1.15.

★ ALFIL. Corrientes 1753. 40-7575. A las 14.40, 16.45, 18.50, 20.55 y 23: LAS DULCES HORAS. P.m. 18. 14.20, 16.25, 18.30, 20.35 y 22.40: Notic. Sáb. trasn.: 1.

★ AMBASSADOR. Lavalle 777. 392-9700. A las 13, 15.15, 17.50, 20.25 y 23:

TOOTSIE

P.m.14. Con Dustin Hoffman y Jessica Lange (OSCAR a la mejor actriz de reparto). Dir. Sydney Pollack. A las 15.05, 17.30, 20.05 y 22.40: Notic. Sáb. trasn.

★ AMERICA. Callao 1057. 41-3818. A las 14.20, 18 y 21.55: La película que obtuvo OCHO premios OSCAR:

GANDHI

S.r. Con Ben Kingsley, Edward Fox y John Cielgud. Dir. Richard Attenborough. A las 14, 17.40 y 21.30: Notic. Sáb. trasn. 1.35.

★ ARIZONA. Lavalle 727. 392-6967. Cont. 13.45, 16.55, 20.5 y 23.15:

DANIELA

Cont. 15.15, 18.25 y 21.35:

LOS DESVIOS DEL SEXO

P.m.18. Sáb. trasn. 1.15: DANIELA.

★ ATLAS. Lavalle 869. 392-1936. A las 14, 17.55 y 21.50: GANDHI S.r. 13.30, 17.25 y 21.20: Notic. Sáb. trasn. 1.30.

★ ATLAS RECOLETA. Guido 1952. 801-2006. A las 15.35, 18.5, 20.35 Y 23.5: TOOTSIE. P.m.14. 15.15, 17.45, 20.15 y 22.50: Notic. Sáb. y dgo. trasn. 1.20.

★ AVENIDA. Avda. de Mayo 675. Cont. 11, 14.20, 17.40 y 21: ¡Oh..! Serafina; 12.30, 16, 19.20 y 22.30: Archivo policial. P.m.18.

★ BIARRITZ. Suipacha 482. 392-0356. A las 13, 15.20, 17.45, 20.20 y 22.55: EL BARCO. S.r. 15.10, 17.30, 20 y 22.35: Notic. Sáb. trasn.

★ BROADWAY. Corrientes 1155. 35-2345. A las 13.15, 14.55, 16.45, 18.50, 21 y 23.10:

VOLVER A EMPEZAR

P.m.14. Ganadora del OSCAR, mejor película extranjera. A las 16.35, 18.30, 20.40 y 22.50: Notic. Sáb. trasn. 1.15.

★ CALLAO. Callao 27. 40-1898. A las 14.50, 16.55, 19, 21.5 y 23.10: UN LOCO EN ACCION. S.r. 16.30, 18.35, 20.40 y 22.45: Notic.

★ CAPITOL. Santa Fe 1848. 44-2379. A las 13, 15.25, 17.55, 20.25 y 22.55: SERA JUSTICIA. P.m.14. 15.10, 17.40, 20.10 y 22.40: Notic. Sáb. trasn. 1.25.

★ CERVANTES. Belgrano 1820. 38-2698. Cont. 15.20, 17.20, 19.20, 21.20 y 23.15: VOLVER A EMPEZAR; 15, 17, 19, 21 y 23: Notic. P.m.14.

★ CINEMATECA ARGENTINA. Sarmiento 2255. 48-2170. A las 18, 20 y 22: "Ana y los lobos". Dir.: Carlos Saura. Con Geraldine Chaplin y Fernando Fernán Gómez. P.m. 18.

★ CINEMA UNO. Suipacha 460. 392-1112. A las 13.5, 15, 17, 19, 21.5 y 23.15:

VOLVER A EMPEZAR

P.m.14. Con Antonio Ferrandis y Encarna Paso. Dir. J.L.Garci. A las 14.40, 16.40, 18.40, 20.45 y 22.50: Notic. Sáb. trasn. 1.30.

★ CONCORDE. Lavalle 925. 35-1850. A las 13.20, 15.10, 17.10, 19.15, 21.15 y 23.10:

BANANA JOE

S.r. A las 13.10, 15, 17, 19.5, 21 y 23: Notic. Sáb. trasn. 1.20.

★ COSMOS 70. C'tes 2046. 49-0862. A las 13.35, 15.25, 17.20, 19.15, 21.10 y 23.10:

ASIGNATURA PENDIENTE

P.m.18. Con José Sacristán y Fiorella Faltoyano. Dir. José Luis Garci. Est. y jub. 50% de desc.

★ ELECTRIC. Lavalle 836. 392-1846. Continuado desde las 14: CAMAS SALVAJES: PRESTAME TU MUJER: LA MUJER DEL COCINERO. P.m.18. Sáb. trasn.

★ EMPIRE. H. Yrigoyen 1934. 47-8770. Cont. 14, 16.10, 18.10, 20.20 y 22.30: ANNIE (hablada en castellano): S.r.

★ GAUMONT. Rivadavia 1635. 40-3050. A las 15, 17.40, 20.20 y 23: TOOTSIE. P.m.14. 14.30, 17.15, 19.55 y 22.35: Notic. Sáb. trasn. 1.

★ GRAN REX. C'tes 857. 392-8000. SENSACIONAL GRAN ESTRENO. A las 12.25, 14.50, 17.30, 20.10 y 22.55:

SERA JUSTICIA

P.m.14. Con Paul Newman, Charlotte Rampling, Jack Warden y James Mason. Nominada para 5 OSCAR. A las 14.30, 17.5, 19.50 y 22.35: Notic. Sáb. trasn. 1.30.

★ GRAND SPLENDID. Santa Fe 1860. 44-0808. A las 14.15, 16.30, 18.45, 21, 23.15 y sáb. trasn. 1.10: LAS DULCES HORAS. P.m. 18. 16, 18.15, 20.30 y 22.45: Notic.

★ GRAN VICTORIA. Av. de Mayo 882. 34-1493. Continuado de 8 a 3: Reportaje a las colegialas; Yo, papá y la mucama; Intimidades de una joven casada. P.m.18.

★ IGUAZU. Lavalle 940. 393-9931. A las 13, 15.10, 17.40, 20.15 y 22.50:

EL GRAN PERDON

P.m.18. Con Roger Hanin y Jean Louis Trintignant. A las 17.20, 19.55 y 22.30. Notic. Sáb. trasn. 1.30.

★ LARA. Av. de Mayo 1225. 38-6966. Cont. 14.30, 18.40 y 22.40: El hombre del lente mortal; 16.40 y 20.40: Hanky Panky. P.m. 14. Sáb. trasn.: 0.45: La canción es la misma.

★ LEOPOLDO LUGONES. Corrientes 1530. 46-8611. A las 15, 17, 19, 21 y 23: "El dormilón". Dir.: Woody Allen. Con Woody Allen y Diane Keaton. Pl.: $ 50.000. P.m. 14..

★ LIBERTADOR. Ctes. 1334. 40-7443. A las 13.30, 16.30, 19.30 y 22.30:

LA DECISION DE SOPHIE

P.m.18. Con Meryl Streep y Kevin Kline. A las 16.15, 19.10 y 22.15: Notic. Sáb. trasn.: 1.20.

★ LOIRE. Corrientes 1524. 49-1900. A las 13, 15.20, 17.50, 20.20 y 22.50:

VICTOR-VICTORIA

P.m.18. Con Julie Andrews y James Gardner. A las 15.10, 17.40, 20.10 y 22.40: Notic. Sáb. trasn. 1.15.

★ LORANGE. Corrientes 1372. 45-7386. Ver información en Cartelera de Teatros.

★ LORCA. Corrientes 1428. 40-5017. A las 13.40, 16, 18.20, 20.40, 23:

MI TIO DE AMERICA

P.m.18. Un filme de Alain Resnais. A las 15.40, 18, 20.20 y 22.40: Notic.

★ LORENA. Corrientes 1551. 46-7501. A las 13, 15.20, 17.45, 20.20 y 22.55:

RETO AL DESTINO

P.m.18. Con Richard Gere y Debra Winger. A las 15.10, 17.35, 20.5 y 22.40: Notic. Sáb. trasn. 1.15.

★ LOS ANGELES 1. Corrientes 1770. 40-3742/45-2405. A las 13.15, 15.10, 17.5, 19, 20.55 y 22.50:

TRON

S.r. A las 15, 16.55, 18.50, 20.45 y 22.45: Notic.

★ LOS ANGELES 2. Corrientes 1770. 40-3742. A las 13, 14.40, 16.20, 18, 19.40, 21.20, y 22.50:

LOS ARISTOGATOS

S.r. Hablada en castellano. A las 14.30, 16.10, 17.50, 19.30, 21.10 y 22.40: Notic.

★ LOSUAR. Corrientes 1743. 40-6100. A las 13.30, 15.50, 18.15, 20.40 y 23.5:

E.T.
EL EXTRATERRESTRE

S.r Un filme de Steven Spielberg. A las 15.35, 18, 20.25 y 22.50: Notic. Sáb. trasn. 1.15.

★ LUXOR. Lavalle 669. 392-3893. A las 13.30, 16.30, 19.25, 22.30 y sáb. trasn. 1.20:

LA DECISION DE SOPHIE

P.m.18. Con Meryl Streep (OSCAR a la mejor actriz). A las 13.15, 16.15, 19.10 y 22.15: Notic. Sáb. trasn. 1.30.

★ METROPOLITAN 2. Corrientes 1343. 40-1064. A las 14.10, 16.25, 18.40, 20.55, 23.10 y trasn. 1: GARY COOPER QUE ESTAS EN LOS CIELOS. P.m.18. 16.5, 18.20, 20.35 y 22.50: Notic.

★ MONUMENTAL. Lavalle 780. 393-8865. A las 13.15, 15.10, 17.5, 19.5, 21.10 y 23.10:

EL PODER DE LA CENSURA

P.m.18. Con Victor Laplace, Fernanda Mistral y Héctor Bidonde. A las 13, 14.55, 16.50, 18.50, 20.50 y 22.50: Notic. Sáb. trasn. 1.15.

★ MULTICINE. Lavalle 750. Cont. de 8.30 a 24. Sáb. y dgos. dde. las 13. Sáb. trasn. P.m.18: EMILIA: LA RAULITO; NO ME TOQUEN LA OBERTURA.

★ NORMANDIE. Lavalle 861. 392-1000. A las 13.10, 15.40, 18.5, 20.40 y 23.10: Y... ¿DONDE ESTA EL LADRON?. P.m. 18. 15.10, 17.40, 20.10 y 22.40: Notic. Sáb. trasn.: 1.30.

★ OCEAN. Lavalle 739. 392-1515. A las 13.15, 15.15, 17.15, 19.15, 21.15 y 23.15: EL EJECUTOR DE LA CIA. P.m.14. 14.50, 16.50, 18.50, 20.50 y 22.50: Notic. Sáb. trasn. 1.30.

★ OPERA. Corrientes 860. 35-1335. A las 13.25, 15.45, 18.10, 20.35, 23.5 y sáb. trasn. 1.5: LAS DULCES HORAS. P.m. 18. 13, 15.15, 17.40, 20.5 y 22.35: Notic..

★ PARAMOUNT. Lavalle 845. 392-9999. A las 13.10, 15.15, 17.15, 19.15, 21.20 y 23.20:

SUSPIRIA

P.m.18. Un filme de Darío Argento. A las 14.55, 1655, 18.55, 20.55 y 23: Notic. Sáb. trasn. 1.30.

★ PARIS. Lavalle 769. 392-2016. A las 14.25, 18.30, 22.35 y sáb. trasn. 1.15: APOCALYPSE NOW; 13, 17.5 y 21: CRUISING; 16.55 y 22.25: Notic. P.m.18.

★ PLAZA. Corrientes 939. 392-7577. A las 13.50, 15.35, 17.20, 19.15, 21.15 y 23: EL MATRIMONIO PERFECTO II PARTE. P.m. 18. 13.30, 15.15, 17.5, 18, 20.50 y 22.40: Notic. Sáb. trasn. 1.30.

★ PREMIER. Corrientes 1565. 46-2113. A las 14.40, 16.50 y 19:

EL ZORRO DE BELSTONE

S.r. Con Eric Porter y Raquel Roberts. A las 14.20, 16.30 y 18.40: Notic.

★ PETIT PREMIER. Corrientes 1565. 46-2113. A las 15, 17, 19, 21 y 23;

NUREYEV
(El genio del Ballet)

S.r. Con Rudolf Nureyev y Carla Fracci.

★ REAL. Esmeralda 425. 392-3600. A las 13.55, 16, 18.5, 20.10 y 22.15: BUGS BUNNY Y SUS AMIGOS. S.r. 13.35, 15.40, 17.45, 19.50 y 21.55: Notic.

★ SALA UNO. B. Sur Mer 549. 88-9420. A las 14, 16.10, 18.10, 20.10 y 22.10: LA MUERTE DE SEBASTIAN ARACHE Y SU POBRE ENTIERRO. P.m.14. 15.55, 17.55, 19.55 y 21.55: Notic. Sáb. trasn. 0.15. Miér. cerrado. Vier. sáb. y dgos. a las 20: Teatro.

★ SANTA FE I. Santa Fe 1947. 44-8980. A las 13.30, 15.25, 17.50, 20.20 y 22.55

EL GRAN PERDON

P.m.18. Con Jean-Louis Trintignant y Roger Hanin. A las 15.15, 17.40, 20.5 y 22.35: Notic. Sáb. trasn. 1.20.

★ SANTA FE 2. Santa Fe 1947. 44-8980. A las 13, 15.30, 18, 20.30 y 23:

RETO AL DESTINO

P.m.18. Con Richard Gere y Debra Winter. A las 15.10, 17.40, 20.10 y 22.40. Notic. Sáb. trasn. 1.30.

★ SARMIENTO. Lavalle 852. 392-3338. A las 13, 15, 17, 19, 21 y 23.10: UN LOCO EN ACCION. S.r. 14.40, 16.40, 18.40, 20.40 y 22.45: Notic. Sáb. trasn.: 1.15.

★ SELECT LAVALLE. Lavalle 921. 35-0235. Cont. 15.10, 18.25, 21.30 y sáb. trasn.: 1.15: POKER DE AMANTES PARA TRES; 13.30, 16.40, 20 y 23.10: UNA ESPOSA INFIEL. P.m.18.

★ STUDIO. Santa Fe 2541. 821-5845. A las 14.35, 16.20, 18.5, 19.50, 21.35 y 23.20: DE MAO A MOZART. S.r. 14.20, 16.5, 17.50, 19.35, 21.20 y 23.5: Notic. sáb. trasn.: 1: HAIR.

★ SUIPACHA. Suipacha 442. 392-1195. A las 13, 14.50, 16.40, 18.50, 21, 23.10 y sáb. trasn. 1.20: ASIGNATURA PENDIENTE. P.m.18. 16.40, 20.40 y 22.50: Notic.

ALMAGRO

★ BIOGRAFO UNO. Corrientes 4636. Cont. 15.20, 17.45, 20.10 y 22.35: Notic.; 15.35, 18, 20:25 y 22.50: Borsalino. P.m. 14.

★ PALACIO DEL CINE. Rivadavia 3636. 982-4818. Cont. 14, 18.10 y 22.15: Será justicia; 16.15 y 20.20: Consigna: Matar al testigo; Notic. P.m. 14.

★ ROCA. Rivadavia 3753. 812-1517. Cont. desde las 14.30: La mujer de la próxima puerta; Volver a enamorarnos; Notic. P.m. 18.

BELGRANO

★ CABILDO. Av. Cabildo 2347. 784-3852. Cont. 14.30, 16.30, 18.30, 21.10, 23.10 y sáb. trasn. 1: Asignatura pendiente. P.m. 18.

★ FANTASY. Cabildo 685. 771-0686. A las 14, 15.30, 17.20 y 19.10: Notic. y "El zorro y el sabueso". S.r. 21.20 y 23.10: Volver a empezar. P.m. 18. Sáb. trasn.: 1.15: All that jazz.

★ G. SAVOY. Cabildo 2829. 781-6500. Cont. 14, 16.15, 19.30 y 22.25: La decisión de Sophie; 19.10 y 22.5: Notic. P.m.18. Sáb. trasn. 1.10.

★ LIDO. Av. Cabildo 3241. Cont. 14.30, 18.40 y 22.40: Encuentros cercanos del tercer tipo; 16.40 y 20.50: Quien encuentra un amigo encuentra un tesoro. S.r.

★ MIGNON. Juramento 2433. 784-3899. Cont. 15, 17, 19, 21 y 23: Un loco en acción; 14.30, 16.40, 18.40, 20.40 y 22.40: Notic. Sáb. trasn.

BOEDO

★ CUYO. Boedo 858. 97-6975. Cont. 16.25, 19.55 y 23.15: Un loco en acción; 14.20, 18 y 21.30. Qué linda es mi familia. S.r.

★ GRAN SAN JUAN. San Juan 3246. 97-4293. Cont. Confesiones de una adolescente; Las suecas en el amor; Tu cuerpo y elmio. P.m. 18.

★ LOS ANDES. Boedo 777. 97-4233. Cont. 14.30, 18.50 y 22.55: Será justicia; 16.55 y 21.5: Duelo de valientes. P.m.14.

★ N. PALACE. San Juan 2461. 941-1723. Cont. 14.50, 18.50 y 22.50: Reto al destino; 17.10 y 21.10: Socios. P.m.18. Sáb. trasn. 1.

CABALLITO

★ CABALLITO. V.Martínez 52. 431-0052. Cont. 16.30 y 19.40: Locamente enamorado; 15 y 18.10: Bananas. S.r.

★ MORENO. Rivadavia 5050. 90-4303. Cont. 14.40, 18.40 y 22.40: Volver a empezar; 16.20 y 20.30: Hay que eliminar al jefe. Notic. P.m.14.

COLEGIALES

★ ARGOS. F. Lacroze 3455. 854-0673. Cont. dde. las 14.55: Notic. Suspiria; El desafío. P.m.18. Noche en escena: LA LECCION DE ANATOMIA.

★ ATALAYA. Córdoba 4633. 773-0700. Cont. 16, 19.20 y 22.20: Los fierecillos se divierten; 14.30, 17.40 y 20.50: Señorita maestra. S.r. Sáb. trasn.

★ RIALTO. Córdoba 4287. 86-8764. Cont. 15.20, 19 y 22.30: Suspiria; 17.5 y 20.40: El desafío; Notic. P.m.18.

FLORES

★ AUDITORIO SAN ROBERTO. Bolivia 667. 612-0084. Sáb. de 15.30 a 22; dgos. de 14 a 21: Cont.: Locamente enamorado; El mundo está loco, loco. S.r.

★ CONTINENTAL. Carabobo 945. 631-2218. Cont. 16, 19.20 y 22.50: E.T. El extraterrestre; 14.30, 17.50 y 21.20: 5 locos sueltos. S.r.

★ FENIX. Rivadavia 7802. 612-8858. Cont. dde. las 15.25: La mujer de la próxima puerta; Volver a enamorarnos; Notic. P.m.18.

★ GRAN RIVADAVIA. Rivadavia 8636. 69-1356. Cont. dde. las 14.30: Encuentros cercanos del tercer tipo; Quien encuentra un amigo encuentra un tesoro. S.r. Sáb. trasn.: 0.30.

★ GRAND PRIX. Gaona 3263. 59-2551. Cont. 16.20, 19.50 y 23.10: Volver a empezar; 14.30, 17.55 y 21.25: Qué buena madre es mi padre. P.m.14.

★ LOPE DE VEGA. Lope de Vega 1744. 567-4343. Cont. 14.20, 17, 19.40 y 22.25: La decisión de Sophie. P.m.18.

★ PUEYRREDON. Av. Rivadavia 6871. 612-0389. Cont. dde. las 15: Las dulces horas; Una pareja muy especial. P.m.18.

★ SAN JOSE. Rivad. 7350. 611-5989. Cont.: Cuernos a la crema; Percy el último varón; Una esposa infiel. P.m.18.

★ SAN MARTIN. Av. Rivadavia 7060. 612-5416. Cont. dde. las 13.30: Me siguen llamando Trinity; El retorno de Bruce Lee. S.r. Sáb. trasn.: 0.30.

LINIERS

★ GRAN LINIERS. Avda. Gral. Paz. 44. Cont. 13.50, 16, 18.10, 20.20 y 22.35: E.T. El extrarrestre; 15.50, 18, 20.10 y 22.20: Notic. S.r.

★ GRAN ODEON. Montiel 160. 641-7673. Cont. 16.5, 19.20 y 23.10: Un loco en acción; 14.20, 17.20 y 21.20: Qué linda es mi familia. S.r.

★ MARTIN FIERRO. Avda. Gral. Paz 47, Cont. 13.50, 18.10 y 22.40: Reto al destino; 15.50 y 20.20: Víctor-Victoria. P.m.18.

MATADEROS

★ ALBERDI. Juan B. Alberdi 6169. 68-0496. Cont. 14.50, 18.45 y 22.30: Volver a empezar; 16.45 y 20.35: Duelo de valientes. P.m.14.

★ EL PLATA. J. B. Alberdi 5751. 68-1118. Cont. 16, 19.25 y 22.55: Un loco en acción; 14.20, 17.35 y 21.5: Qué linda es mi familia. S.r.

★ GRAN LUGANO. Murguiondo 4062. 601-3457. Cont. dde. las 14: E.T. El extraterrestre; 5 locos en el supermercado. S.r.

ONCE

★ LORIA. Rivadavia 3058. 87-1436. Cont. 16.25, 19.40 y 23: La orgía; 14.35, 17.50 y 21.10: El extraño vicio de la Señora Wardh. P.m.18.

★ MAJESTIC. Pueyrredón 230. 87-9636. Cont. 14.15, 17.20, 20.30 y 23.40: El matrimonio perfecto II; 15.35, 18.40 y 21.55: Camas salvajes. P.m.18. Sáb. trasn.: 1.25.

VILLA DEL PARQUE

★ BERNASCONI. M. Sastre 3195. 50-6462. Cont. 14.40, 18.20 y 22: El barco; 16.50 y 20.30: Cactus Jack el villano. S.r.

★ PARQUE. Cuenca 3250. 50-4448. Cont. dde. las 14.30: E.T. El Extraterrestre; Cinco locos en el supermercado. S.r.

VILLA DEVOTO

★ ACONCAGUA. Av. Gral. Mosconi 3260. 571-5208. Cont. dde. las 14.30: Notic.; Los incorregibles de vacaciones; Me siguen llamando Trinity. S.r.

★ EUROCINE. Nueva York. 3334. 50-1443. Cont. 16.40, 19.50 y 23.5: El matrimonio perfecto II; 14.50, 18.10 y 21.20: El aeroplano más loco del mundo. P.m.18.

VILLA URQUIZA

★ 25 DE MAYO. Triunvirato 4438. 51-1859. Cont. 16, 19.35 y 23: Un loco en acción; 14.15, 17.40 y 21.10: Qué linda es mi familia. S.r.

★ GRAN URQUIZA. Bauness 2506. 51-2135. Cont. 16, 19.20 y 22.50: E.T. El extraterrestre; 14.30, 17.50 y 21.20: Mi adorado Benji. S.r. Sáb trasn.

GRAN BUENOS AIRES

★ AVELLANEDA. Colonial. Aniversario de sangre; La vida picaresca de Tom Jones; Pecados de juventud. P.m.18.

—Gral. Roca. El regreso a la Cámara 36 de Shaolin; El regreso del puño de la serpiente. Aves de rapiña.

—Maipú. Será justicia; Conan el bárbaro. P.m.14.

—Mitre. Matinée infantil. Dde. las 19: Kramer vs. Kramer; Justicia para todos. P.m.18.

—San Martín. Un loco en acción; Qué linda es mi familia. S.r.

★ BELLA VISTA. Gran pacífico. Volver a empezar; Duelo de valientes. P.m.14.

★ CASEROS. Paramount. El regreso del exorcista; Violencia en el último tren de la noche. P.m.18.

★ CIUDAD DE SAN MIGUEL. Mayo. Un loco en acción; Qué linda es mi familia. S.r.

★ CIUDADELA. Nuevo Ciudadela: El poder de la censura; Lulú la chica de rojo; Asesino de mujeres. P.m.18.

★ LA TABLADA. Martín Güemes. Un loco en acción; Locos por la música.

★ LOMAS DE ZAMORA. Avenida. Asignatura pendiente; Solos en la madrugada. P.m.18.

—Coliseo. B.A.Rock; Te rompo el rating. S.r.

—Español: Un loco en acción; Qué linda es mi familia. S.r.

—Gran Lomas. E.T. El extraterrestre; Ases del aire. S.r.

CRONICA, Edición de la Mañana. Registro de la Propiedad Intelectual Nº 188.181. Director: Mario Alberto Fernández. Redacción, Administración y Publicidad: Azopardo y Garay. Teléfonos: 361-1001/1051.

LA JUNTA MILITAR ANALIZO LOS ECOS INTERNACIONALES

La Junta Militar y el presidente Reynaldo Bignone, analizaron minuciosamente las reacciones nacionales e internacionales —especialmente del gobierno de Italia— por el documento oficial sobre desaparecidos, en una prolongada reunión que mantuvieron en la víspera.

El comunicado oficial de la Junta no da cuenta del análisis de ese tema, como tampoco del estudio que hizo la cúpula del gobierno a la cuestión derivada de la denuncia por un presunto pacto militar-sindical.

La Junta Militar, con la asistencia, además, del Presidente y de los ministros del Interior y Defensa, sesionó hoy entre las 9 y las 16 en el edificio Libertador.

La reunión del máximo organismo del Estado en el actual esquema de poder se adelantó un día, en razón de que hoy, el comandante en Jefe del Ejército informará a todos los generales en actividad.

De acuerdo con el desarrollo de los acontecimientos, se deduce que la Junta y el Presidente —virtualmente el comité militar—, resolvieron en la oportunidad la citación al embajador argentino en Italia, contralmirante **Rodolfo Luchetta.**

Asimismo, durante el desarrollo de la reunión, la cúpula militar habría sido informada sobre las expresiones del Papa aludiendo al documento de la Junta Militar.

Juan Pablo II dijo ante 60 mil personas, que "en estos días la opinión pública mundial, ha vuelto su atención con renovada y comprensible sensibilidad, al penoso drama de los desaparecidos en la Argentina, expresando solidaridad con las familias afectadas por esta penosa situación".

El Papa dijo que "la pequeña esperanza" de los familiares de los desaparecidos "ha sido destrozada".

HA SIDO CONVOCADO EL EMBAJADOR EN ITALIA

El Contralmirante Luchetta Debe "Informar"

El gobierno convocó ayer, a esta capital, al embajador argentino en Roma, contralmirante (R) **Rodolfo Luchetta, "para informar"** en torno a la situación creada por la protesta del gobierno de Italia contra el documento de las Fuerzas Armadas sobre desaparecidos.

El canciller **Juan Ramón Aguirre Lanari,** informó oficialmente sobre la convocatoria a Luchetta, cuya llegada aquí depende de la disponibilidad de pasajes.

La citación a Luchetta se habría decidido durante la prolongada reunión que ayer tuvo la Junta Militar, de la que también participaron el presidente Reynaldo Bignone y los ministros de Interior y Defensa, Llamil Reston y Julio Martínez Vivot.

El gobierno militar rechazó la protesta de Italia, considerándola como una injerencia en los asuntos internos argentinos.

En otros estados —el Vaticano y España—, así como el secretario general de las Naciones Unidas, juzgaron críticamente al documento de la Junta Militar.

El Papa Juan Pablo II hizo ayer manifestaciones públicas que implican críticas al documento, pero pudo saberse que en el Palacio San Martín no había previsiones, al menos por el momento, para citar al Nuncio Apostólico.

Fuentes confiables de la Cancillería advirtieron que **"la actual situación planteada por la publicidad del documento (de la Junta), ya había sido prevista de antemano" y que "las reacciones registradas no toman desprevenida a la conducción del Palacio San Martín".**

Se había anunciado para ayer, extraoficialmente, una reunión del presidente Bignone con Aguirre Lanari, la cual no se concretó.

Aguirre Lanari permaneció en su despacho, donde recibió durante la tarde a los embajadores del Paraguay, México y la Unión Soviética.

La grave preocupación argentina por las repercusiones internacionales quedaron reflejadas ayer a la mañana cuando, en declaraciones por radio, el jefe del gabinete de la Cancillería dijo que la reacción del presidente italiano, Sandro Pertini, contra el documento de las Fuerzas Armadas, es propia de **"un cabeza caliente".**

El embajador Figueroa, por su parte, dijo a título personal, que no cree que **"todo el gobierno italiano piense igual"** que Pertini.

"En todos lados hay cabezas frías y cabezas calientes", dijo, y señaló que muy posiblemente Pertini **"pretenda con esto arreglar algún problema interno, especialmente ahora que tengo entendido van a tener elecciones".**

Figueroa dijo que las críticas al documento de las Fuerzas Armadas sobre la subversión, **"deben ser hechas por los argentinos",** pero que **"es inaceptable que se nos digan esas cosas y menos los extranjeros".**

Figueroa dijo que el de los desaparecidos, **"es un tema que debemos resolver entre todos los argentinos, juntos y para bien de todos, pero evidentemente, cosas como la de Pertini, no nos ayudan".**

Puntualizó el embajador que se estudia "detenidamente" la evolución de los acontecimientos y el canciller **"está trabajando sobre esto, porque las relaciones entre países son cosas complicadas y que deben cuidarse porque son de provecho mutuo".**

Figueroa restó trascendencia al "peso" que pueda tener la actitud de Pertini, **"porque en realidad, según la constitución italiana, el presidente de la República es el primer ministro".**

Negó luego que en la Cancillería, se haya recibido hasta ahora una protesta similar del gobierno de Francia.

"PEQUEÑA ESPERANZA HA SIDO DESTROZADA"

Duros Juicios del Papa por el Documento

CIUDAD DEL VATICANO, 4 (UPI).— El Papa Juan Pablo II dijo hoy que **"la pequeña esperanza"** de los familiares de los desaparecidos en Argentina **"ha sido destrozada",** aludiendo a la declaración del gobierno de Buenos Aires en el sentido de que aquéllos, si no se encuentran con vida o en el exterior, están legalmente muertos.

Dos mujeres italianas que informaron tener parientes desaparecidos en Argentina, dijeron a los periodistas que **"nos gustaría"** que el Papa **"hiciera una apelación precisa, pidiendo la liberación de todas aquellas personas que se dan por desaparecidas, pero que están con vida".**

Hablando ante unas 60.000 personas que se reunieron para asistir a su audiencia general en la Plaza de San Pedro, Juan Pablo II dijo que "en estos días la opinión pública mundial ha vuelto su atención con renovada y comprensible sensibilidad al penoso drama de los desaparecidos en la Argentina, expresando solidaridad con las familias afectadas ".

Subrayó que "este molesto problema de las personas desaparecidas ha estado siempre y mucho más ahora en mi alma".

"Me gustaría renovar mi sincera participación en el sufrimiento de las familias que tienen tan aguda espina en sus corazones por la suerte de sus seres queridos, en momentos en que la pequeña esperanza que ellas aún alimentaban ha sido destrozada", dijo Juan Pablo, en obvia alusión a la posición del gobierno argentino sobre los desaparecidos.

"Imploro con todo mi corazón a la Virgen María para que lleve consuelo a cada familia y las asista con su maternal ayuda en esta hora de sufrimiento y de aflicción".

Las declaraciones de Juan Pablo II se produjeron un día después de que el diario del Vaticano, "Osservatore Romano", señaló en un fuerte editorial de primera página la decisión de la Junta argentina había provocado gran tristeza y dejado a mucha gente sin esperanza.

En el pasado, el Papa hizo varias exhortaciones en defensa de las familias de personas desaparecidas y se reunió con representantes de las Madres de la Plaza de Mayo.

La declaración de la Junta Militar también llevó las relaciones entre Italia y Argentina a su punto más bajo después de un enérgico telegrama que el presidente italiano, Sandro Pertini, envió el sábado a los gobernantes argentinos calificando la decisión como "fuera de la civilización humana".

Después de que el presidente argentino Reynaldo Bignone contestó protestando por el telegrama de Pertini, el mandatario italiano envió otro mensaje a Bignone diciéndole que "toda la humanidad debe sentirse herida y ofendida" por el problema de los desaparecidos.

Luego de las declaraciones del Papa, dos mujeres italianas que dijeron tener parientes desaparecidos en Argentina, dijeron a los periodistas que "estamos agradecidas al Papa por sus declaraciones de hoy, pero nos gustaría que hiciera una apelación precisa pidiendo la liberación de todas aquellas personas que se dan por desaparecidas, quienes están con vida".

Angela Boitano y Dora Salas Guagnini criticaron la actitud de los obispos argentinos "Solo 6 obispos argentinos de un total de 82 han probado ser una excepción al dar todo su respaldo a nuestra causa", dijo la señora Boitano.

Indicó que cuando los parientes de desaparecidos plantearon a los obispos para que se pronunciaran por el castigo de los funcionarios argentinos involucrados en las desapariciones, los obispos les recomendaron que "ustedes deben olvidarse" del asunto.

ESQUIVEL: "UNA BLASFEMIA A DIOS"

El Premio Nobel de la Paz 1980, Adolfo Pérez Esquivel, sostuvo que el informe de las Fuerzas Armadas sobre la lucha antisubversiva es "inmoral y anticristiano, una blasfemia a Dios, al pueblo argentino y a la humanidad".

En un documento entregado en el transcurso de una conferencia de prensa, el coordinador del Servicio Paz y Justicia aboga, además, por el esclarecimiento del tema de los desaparecidos en forma "integral".

"Se pretende utilizar el nombre de Dios —destaca el trabajo— y legitimar todo lo actuado, justificando las torturas, los secuestros, los asesinatos y las violaciones sistemáticas".

A través del documento, Pérez Esquivel interpreta más adelante, que las Fuerzas Armadas "intentaron hacer llegar a la opinión pública su tácita voluntad de que los crímenes cometidos contra nuesro pueblo se mantengan con total impunidad".

Añade que la gestión del actual gobierno militar, "lejos de ser un acto de defensa de la libertad y la democracia, se constituyó en uno de los más horribles actos contra la humanidad".

Rechaza igualmente en severos términos la afirmación de las Fuerzas Armadas en el sentido de asumir como "actos de servicio" todo lo actuado.

"Eso no sólo significaría —indica— sustraer del marco de la justicia la responsabilidad que tienen las Fuerzas Armadas y los organismos de seguridad, sino que también implica el juzgamiento de los mismos si es que así lo hicieron por sus ejecutores".

DONDE MANDA CAPITANIO BIGNONE NO VA A MISA

NEUQUEN, 4 (DYN).— El cura párroco de una capilla de esta capital provincia difundió una "norma pastoral" mediante la que vedó la participación en actos religiosos que se realicen en su jurisdicción a funcionarios y ex funcionarios del gobierno, entre ellos el presidente Reynaldo Bignone, como también a oficiales, retirados y en actividad, de las Fuerzas Armadas.

La decisión se adoptó **ante lo que se denominó como "atropellos e injusticias de todo orden que padece nuestro pueblo, que se hace aberrante actitud por parte del gobierno militar" con el reciente documento sobre la lucha antisubversiva, el cual está lleno de falsedad y de mentira", según la "norma pastoral".**

El presbítero **Rubén Capitanio,** cura párroco del santuario de nuestra señora de La Paz, ubicada en el barrio San Lorenzo, la zona oeste de esta ciudad, dio a conocer anoche una declaración en la que informa sobre su determinación.

La decisión abarca a los ex presidentes y ex comandantes del ejército **Jorge Videla, Roberto Viola y Leopoldo Galtieri,** a los ex comandantes de la Fuerza Aérea, **Ramón Agosti** y **Basilio Lami Dozo,** ya los ex comandantes de la Armada, **Emilio Massera y Jorge Anaya.**

BONAFINI: "INFAME DOCUMENTO"

LA PLATA, 4 (DYN).— Aproximadamente 500 personas participaron hoy en la marcha que la filial local de las Madres de Plaza de Mayo realizó en torno al monumento al Libertador General San Martín, en la plaza homónima, frente al Palacio de Gobierno bonaerense.

La presidenta de la organización nacional, Hebe de Bonafini, que adhirió a la manifestación junto a otras integrantes de la entidad en la Capital Federal, recordó que "hoy se cumplen seis años de la primera marcha realizada aquí" y manifestó que "a pesar del tiempo transcurrido, nuestro reclamo de aparición con vida de nuestros familiares aún no se ha cumplido".

Fustigó luego el pronunciamiento militar sobre la guerra contra la subversión y lo calificó de "infame documento" y agregó que las autoridades militares "fueron tan cobardes que ni siquiera tuvieron la valentía de leerlo (al informe) ellos mismos".

La marcha, de la que participaron además representantes de juventudes políticas de diversas corrientes y estudiantes de distintas facultades, se prolongó con una manifestación por diversas arterias céntricas de la ciudad, en la que los participantes reiteraron consignas de acentuado tono crítico a las autoridades y en reclamo de la aparición de los desaparecidos.

● **PLAZA DE MAYO**

La agrupación **"Madres de Plaza de Mayo"** formuló una convocatoria al pueblo para **hoy a las 15.30 frente a la Casa de Gobierno** para "repudiar la burda y falsa respuesta del gobierno" a los reclamos populares sobre el tema de los detenidos-desaparecidos, como consecuencia de la lucha antisubversiva.